EL DIARIO PALENTINO

EL DIA DE PALENCIA

Fundado en 1882 y 1890
N.º REFUNDIDO 6.078

TELEFONOS
1526 IMPRENTA
1353 REDACCIÓN
2006 ADMINISTRACIÓN

DIRECCIONES
DIRECCIÓN Y TALLERES: MAYOR, 147-151
APARTADO DE CORREOS, 17

LUNES 14 ENERO 1957

EDICION SIETE TARDE
UNA peseta

¿Irá Cela a la Academia?

Madrid, 14.—El día 4 de febrero termina el plazo de presentación de instancias en la Real Academia Española para la propuesta de académico de número en la vacante del Almirante Estrada.

Hasta la fecha sólo hay una candidatura presentada, la del novelista Camilo José Cela, firmada por los tres académicos que preceptúa el reglamento y que son los señores Calvo Sotelo, Lapesa y Aleixandre.—Cifra.

Ola de frío en los Estados Unidos

Nueva York, 14. — Una ola de frío, la mayor de este invierno, azota los Estados Unidos, desde Maine hasta Florida.

La temperatura ha alcanzado en algunos puntos los 10 grados bajo cero y en otros hasta los 30.

En la región de los grandes lagos nieva copiosamente y también en la zona de Nueva York.—Efe.

EL CAUDILLO RECIBE AL PRINCIPE HEREDERO DE MARRUECOS

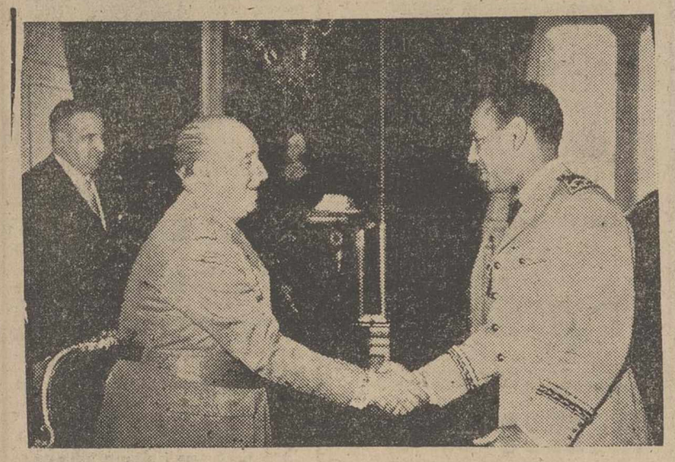

MADRID.—Su Excelencia el Jefe del Estado, Generalísimo Franco, estrecha la mano del Príncipe Muley Hassan, heredero del trono de Marruecos, en presencia del Ministro de Asuntos Exteriores, señor Martín Artajo.—(Foto Cifra).

El alcalde de La Coruña, herido

Cuando dirigía los trabajos de extinción de un incendio

La Coruña, 13. — El alcalde de esta ciudad, don Alfonso Molina Brandao, ha resultado herido en la cara, por la explosión de un bidón de aceite, cuando esta madrugada dirigía los trabajos de extinción de un incendio que destruyó totalmente un almacén situado en el muelle de la Parrilloza.

También resultó herido el jefe de Protocolo del Ayuntamiento coruñés, don Luis Antón, que se hallaba con el alcalde cooperando en los trabajos, y tres personas más que colaboraban en los trabajos de auxilio. El fuego fué descubierto poco antes de las cuatro de la madrugada y tomó gran incremento dada la estructura de los materiales allí almacenados: cajas de madera, redes y otros aparejos de pesca, bidones de gasolina, y aceite, etc. El Servicio de Bomberos, fuerza pública y soldados del vecino cuartel de automóviles, tomaron parte activa, desde los primeros momentos en los trabajos de extinción del fuego. El alcalde, señor Molina, se personó urgentemente en el lugar del siniestro tomando, desde el principio, a su cargo la dirección de las operaciones de auxilio. Poco antes de las cinco de la madrugada hizo explosión un bidón de aceite, depositado en el lugar del siniestro, que lanzó una gran masa de cascotes y rescoldos alcanzando al señor Molina Brandao, que cayó al suelo sangrando abundantemente, creyéndose en un principio que fué herido de gravedad.

El señor Antón también cayó a tierra. Los servicios sanitarios aplicaron al señor Molina dos agrafes para cerrar una herida incisa que comenzaba en la sien y terminaba cerca del ojo. El señor Antón resultó con fuerte contusión frontal. Tres personas más, que se hallaban cerca de los señores Molina y Antón resultaron con heridas leves.

El fuego quedó dominado a las cinco y media de la madrugada. El almacén quedó completamente destruído y las pérdidas son muy importantes.—Cifra.

Sequía en Texas

Wáshington, 14. — El Presidente Eisenhower ha acudido a la región de Tejas, al objeto de inspeccionar el terreno afectado por una de las más graves sequías registradas en la historia de Norteamérica.

El Presidente regresará a Wáshington en la noche de mañana martes. Preparará un informe personal sobre la ayuda que ha de conceder el Gobierno a los agricultores y rancheros.—Efe.

INVIERNO

LLEGO LA "DAMA BLANCA"

Fuerte temporal de nieve en el Norte de la Península

Quedan cortadas las comunicaciones entre León y Santander

Ocho grados bajo cero en Avila

Madrid, 14.—Durante las últimas doce horas se han registrado chubascos poco intensos que fueron de nieve en muchos puntos de la vertiente cantábrica, alto Ebro, Pirineos, vertientes del norte, sistema central, puntos de La Mancha y Baleares; en el resto, tiempo bueno, aunque con temperatura baja. Predicción:

Se mantendrá sobre la Península y Baleares el viento componente Norte, que dará lugar a formaciones nubosas en las vertientes septentrionales de la mitad Norte de España y Baleares, pudiendo producirse chubascos de nieve o aguanieves en dichas zonas. Buen tiempo, aunque frío en el resto.

El aviso especial para pesqueros y navegación de cabotaje señala que hay una borrasca bastante intensa con centro entre Cerdeña (Roma), que produce vientos del Noroeste, moderados o frescos, en el Mediterráneo; en el Gran Sol, Vizcaya, Cantábrico, Finisterre y mitad Norte de Azores, sopla nordeste fresco que levanta marejada. Entre Madera y Canarias, continúa una borrasca que está perdiendo casi toda su actividad. Extremas: Máxima de 16 en Sevilla y Málaga, y mínima de ocho bajo cero en Avila. En Madrid: Máxima de ayer a las catorce, 7,9 y mínima de hoy 2,5 bajo cero a las 7.15.

La presión atmosférica en Madrid era a las doce del día de hoy, de 712 mm.—Cifra.

SE PASA LOS PUERTOS CON CADENA

Madrid, 14. — La Inspección Central de Circulación y Transportes por carretera, comunica que los puertos de Somosierra, en la carretera de Madrid a Irún y Leones de Castilla en la de Madrid-Coruña, se hallan abiertos al tráfico, siendo imprescindible el uso de cadenas, por existir nieves y hielos en la pista. En el de Navacerrada se puede llegar hasta el puerto, con cadenas.—Cifra.

NIEVE EN LA MONTAÑA LEONESA

León, 14. — Aunque con menor intensidad que ayer, continúa nevando hoy en toda la montaña. En la parte baja de la provincia ha nevado a intervalos, pero no se ha llegado a cubrir el suelo.

Han quedado cortadas las comunicaciones con Santander, por haberse cerrado el puerto de San Glorio. También lo están los de el Pontón, Monteviejo, San Isidro, Las Senates y el Pando. Los demás, hasta mediodía de hoy, estaban abiertos.

El servicio de viajeros y correos con los pueblos de la montaña, se realizan con bastante normalidad, a excepción del de la línea a los Cármenes, por la que los coches solo llegan a Villamanín.

La temperatura mínima ha sido, a las dos de la madrugada, de 1,7 grados bajo cero.—Cifra.

NIEVA EN LOS PIRINEOS

Barcelona, 14. — Comunica el Servicio Meteorológico que durante la pasada noche nevó en algunos puntos de la cordillera Pirenaica. Hoy amaneció solo con algunas nubes bajas en la provincia de Gerona. En el resto de Cataluña el tiempo es bueno. Los espesores de nieve en los Pirineos son de 1.20 metros, en el puerto de la Bonaigua; 58 centímetros, en el lago Estangento; 47, en los lagos de San Mauricio; 20, en Tosa; 15, en Costa Rasa; 12, en Viella, y 10, en el lago Negro.

La temperatura mínima regional corresponde al lago Negro, con catorce grados bajo cero. En la ciudad de Barcelona, la extrema ha sido de 4.6 sobre cero. El avance de predicción augura alternativas en la nubosidad.—Cifra.

FUERTE TEMPORAL DE NIEVE EN NAVARRA

Pamplona, 14. — Reina un fuerte temporal de nieve. De madrugada comenzó a nevar copiosamente y esta mañana las calles de la ciudad aparecieron cubiertas por una gruesa capa. Durante el día continuó nevando. En las partes altas de la provincia, estas precipitaciones fueron todavía mayores.

Algunos autobuses de viajeros, por esta causa, han llegado con notable retraso, mientras que otros, como el de Salazar, no han realizado sus habituales viajes.—Cifra.

Peligrosa acrobacia de un camión

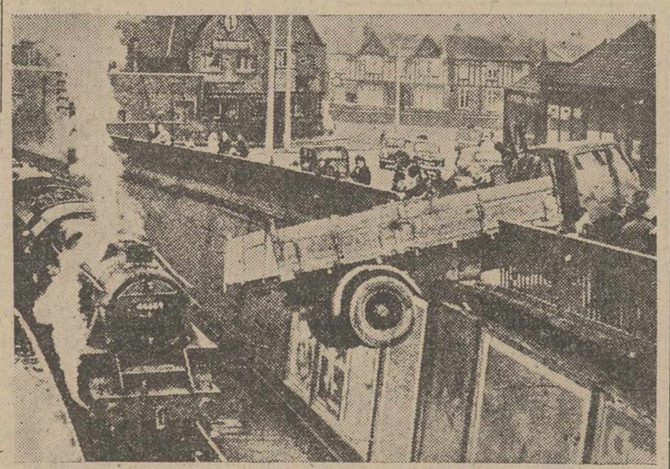

En la estación de St. Luke, se produjo este espectacular accidente de tránsito. Un camión de gran tamaño fué empujado por otro que pretendía estacionarse junto a la valla que da sobre la vía férrea. El camión empujado rompió la valla con la parte trasera y quedó suspendido hasta la mitad de su longitud, sobre el vacío, a una altura aproximada de diez metros. El fotógrafo tuvo la oportunidad de obtener esta aparatosa imagen, en la que se ve cómo un tren cruza por debajo del camión, que quedó como un peligroso balancín a punto de perder el equilibrio, con las ruedas delanteras en tierra y las traseras en el aire

CHOQUES SANGRIENTOS AL N. O. DE BULGARIA

Los patriotas anticomunistas están dirigidos por una organización clandestina

Atenas, 14.—Noticias que llegan a esta capital, dan cuenta de choques sangrientos registrados en Stara Planina, al NO. de Bulgaria, entre grupos armados de patriotas y las fuerzas del Gobierno comunista búlgaro.

Observadores militares informan desde la frontera greco-búlgara, que los patriotas están dirigidos por una organización clandestina formada por antiguos miembros del partido agrario.

La información dice que tres personas resultaron muertas y veinte heridas al hacer frente a la policía, los trabajadores de tres factorías de Dimitriverad, entre los días 2 y 5 de este mes.—Efe.

CHU EN LAI EN VARSOVIA

Berlín, 14.—El jefe del Gobierno de Pekín, Chu En Lai, que se encuentra en Varsovia, procedente de Moscú, ha afirmado ante unas tres mil personas que el mundo «socialista» está unido en torno a la Unión Soviética y que las situaciones «anormales» que surjen al Este del telón de acero pueden arreglarse inmediatamente mediante conversaciones «como lo demuestra el acuerdo polaco-soviético de noviembre último».

El banquillo de los acusados

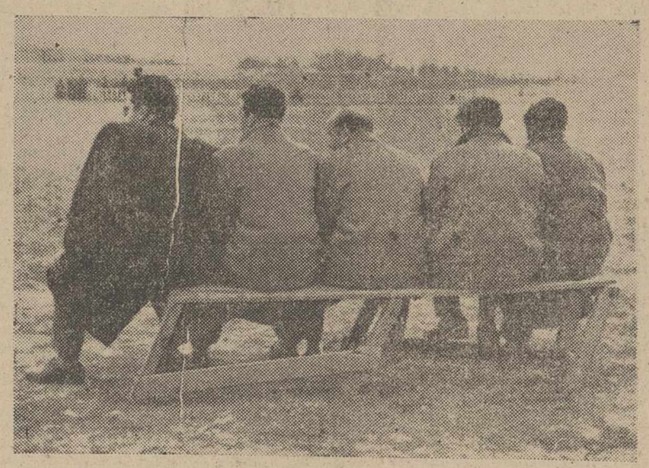

He aquí una estampa—descarnada y quejumbrosa estampa— de La Balastera; amplio terreno, arbolado en un fondo lejano y cinco hombres de espaldas. Debajo de los cinco hombres, un banco: Sería mucha pretensión afirmar que los cinco hombres están encima del banco.

Esto es lo que la foto de Payá nos muestra. Pero es que hay más. Hay lo que en toda «foto» no se ve: La pequeña historia o la leve circunstancia.

Por lo que a esto se refiere, el caso de este banco—¿banquillo de los acusados?—es muy curioso. Su vida está en razón inversa de la goleada. A más goles menos duración del destartelado asiento; y es que su vida está un poco pendiente de los movimientos producidos por la emoción.

El «banquillo» en cuestión está destinado a los entrenadores y técnicos de los equipos visitantes en La Balastera. Se conoce que las emociones pasadas han sido muy intensas para los dirigentes de los equipos que últimamente nos han visitado, porque los efectos en el banco no han podido ser más funestos: su alarmante inclinación. Pueden quedarle de vida a este heroico banco un par de partidos de esos que ponen al público en auténtica tensión. Y así la afición palentina será testigo del pintoresco espectáculo de que junto al gol escalofriante se derrumbe el asiento destartalado, dando con sus ocupantes en el santo suelo.

A decir verdad, la circunstancia de que este banquillo esté destinado a entrenador, masajista, etcétera, del equipo visitante, es un sádico simbolismo del deseo de triunfo de la afición palentina. Nosotros abogamos por la supresión del espectáculo de «aterrizaje» forzoso de entrenadores de fuera, pidiendo la jubilación o sustitución por otro en buenas condiciones, del «banquillo de los acusados».

Otra vez escaramuzas entre israelíes y árabes

Jerusalén, 14.—Las fuerzas de seguridad israelí, han dado muerte a cuatro comandos árabes y han capturado a tres más, en un encuentro librado cerca de Beersheba, según ha informado un portavoz del Ejército de Israel.

El coronel Nehemiah Brosh, dijo que fuerzas que patrullaban por Mishmar Hanágev, a 1 kilómetro al NO de Beersheba y a 18 kilómetros al Oeste de la frontera jordana, hicieron frente a un grupo de incursionistas jordanos.—Efe.

Regresa a Casablanca el Príncipe heredero de Marruecos

En Barajas fué despedido por el Ministro del Aire

Barajas, 14.—En el avión regular de la línea París-Casablanca, y procedente de la capital francesa, ha salido para Casablanca el príncipe heredero de Marruecos, Muley Hassan, que pasó unos días en Madrid, en el curso de los cuales se entrevistó con Su Excelencia el Jefe del Estado y altas personalidades del Gobierno.

En el aeropuerto le rindieron honores una compañía de tropas de aviación de la Primera Región Aérea, con escuadra de gastadores, bandera y música, a la que revistó el príncipe, haciendo la presentación de estas fuerzas el ministro del Aire, teniente general González Gallarza.

Seguidamente, el príncipe subió al aparato, acompañado de su séquito y del ministro de Asuntos Exteriores, señor Balafrej, que le acompaña en su viaje.

Fué despedido en el aeropuerto, además de por el ministro del Aire, por el jefe de la Primera Región Aérea, teniente general Castro García; jefe del ejército marroquí en la zona norte, general Ben Mizzian; hermano e hijo del antiguo jalifa en la zona española; representaciones del Ministerio de Asuntos Exteriores, alto personal de la Embajada de Marruecos en España, miembros de la Comisión de este país que se encuentran en España y un numeroso grupo de marroquíes residentes en la capital de España.—Cifra.

EL DOMINGO, FUE INVITADO POR EL CAUDILLO A UNA CACERIA

Madrid, 14. — El príncipe Muley Hassan, que esta mañana ha emprendido el viaje de regreso a Rabat, vía Casablanca, fué invitado ayer por el Jee del Estado a una cacería celebrada en los montes de El Pardo, y a la que asistieron numerosas personalidades españolas y marroquíes.

Durante su estancia en Madrid, fué cumplimentado por personalidades y comisiones de compatriotas residentes en Madrid. Entre las personalidades, figuraban miembros de la familia Alanía y otras de los círculos políticos de Marruecos.

Muley Hassan regresa a Rabat muy satisfecho de su permanencia en la capital de España, donde conversó con varios miembros del Gobierno español, entre ellos los señores Martín Artajo, Muñoz Grandes y González Gallarza.—Cifra.

Fray Higinio Aparicio, Provincial de la Orden de San Juan de Dios, efectuará visita canónica a las casas de Bolivia, Chile y Argentina

Con el fin de realizar visita canónica a las casas de la Orden Hospitalaria de San Juan de Dios en Bolivia, Chile y Argentina, próximamente saldrá con rumbo a América el ilustre religioso palentino Fray Higinio Aparicio, Provincial de Castilla y América del Sur.

En tal viaje le acompañan su secretario, Fray Roque Pinazo Berzosa y el desplazamiento tendrá por duración los días necesarios para la total visita canónica de las casas que la Orden Hospitalaria tiene establecidas en las naciones citadas.

Fray Higinio Aparicio, nacido en Palencia, es una de las más prestigiosas figuras actuales de la Orden de San Juan de Dios. Todavía muy joven, estuvo destinado en la Farmacia del Vaticano, en Roma. Posteriormente ha ocupado destacados cargos de confianza y responsabilidad dentro de la Orden, entre los que merecen destacarse el de Maestro de Novicios, así como el de Consejero Provincial y Consejero y Procurador General de la Orden. Actualmente es miembro del Consejo Superior de Misiones y pertenece al Patronato de Psiquiatría, como vocal.

Ultimamente, en el Capítulo de España, celebrado en 1956, Fray Higinio recibió el nombramiento de Provincial de Castilla y América del Sur.

Nasser satisfecho con el nombramiento de Mac Millan

Londres, 14. — El presidente egipcio, Gamal Abdel Nasser, ha acogido con satisfacción el nombramiento de nuevo primer ministro británico en la persona de Harold Mac Millan, según ha manifestado el miembro del Parlamento, coronel Ciril Bank, que acaba de regresar de El Cairo.

El Primer Ministro británico vuelve a su despacho

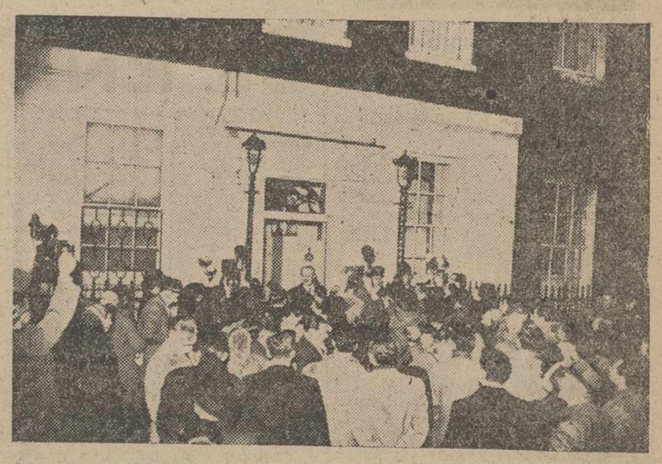

LONDRES. — El nuevo Primer Ministro de Inglaterra, Mr. Harold Mac Millan, aclamado por la multitud a su llegada al número 11 de Downing Street, su despacho de Canciller del Exchequer, a su regreso del Palacio de Buckinham después de haberle encargado la Reina Isabel de la Jefatura del Gobierno británico. (Foto Cifra Gráfica)

HA MUERTO el actor de cine Humphrey Bogart

Hollywood 14.—El actor cinematográfico Humprey Bogart, ha fallecido, a la edad de 56 años, a consecuencia de la dolencia de cáncer que venía padeciendo.—Efe.

Colaboradores de DIARIO-DIA

LAS JUERGAS DEL AÑO 20

Por Julio Camba

No ha asistido usted nunca, amigo lector, a aquellas pintorescas reyertas con que, a raíz de la primera guerra mundial, se lograba poner un poco de emoción en la lánguida noche de los «cabarets» madrileños? Supongo que no porque, probablemente, usted no había nacido todavía, pero yo presencié tantas que las recuerdo perfectísimamente. El cabaret era entonces una institución novísima en Madrid y, cuando alguien se aventuraba en él con una mujer, no consentía que nadie la mirase por lo que, asiéndola de un brazo, generalmente muy gordo, en señal de posesión y dirigiéndose al primer cliente que osaba poner sus ojos en ella, le decía con aire retador:

—¿Qué? ¿Le gusta a usted?

A esta pregunta el interpelado podía contestar de dos maneras. O bien decía que sí, que la señora en cuestión le gustaba muchísimo y que no comprendía como, teniendo tantos encantos, se dejaba acompañar por un tío tan feo y tan ridículo, como el que estaba con ella en aquel momento, o bien decía que no, que le parecía una verdadera birria y que no le gustaba absolutamente nada. La primera contestación era ofensiva para el caballero, la segunda lo era para la señora y, en cualquiera de los dos casos se armaba la bronca. Generalmente estas broncas comenzaban con una preparación artillera en la que ambos contendientes se lanzaban el uno al otro, de mesa a mesa, botellas, platos, copas, bandejas, tarros de mostaza, y demás objetos de loza, de metal o de vidrio, y luego, agotadas ya las municiones, se iba al cuerpo a cuerpo, pero, cuando se llegaba a esta fase de la lucha, ya no había apenas neutrales en el local. Unos porque se sentían identificados con el caballero de la señora o con su contrario, otros, porque su espíritu combativo se había ido enardeciendo poco a poco a medida que avanzaban los acontecimientos, los más porque, víctimas de la imprecisión de tiro de los beligerantes, habían recibido en sus personas o en sus vestimentas el impacto de algún proyectil, casi todos se aprestaban a tomar parte activa en el combate, el cual solía prolongarse hasta que llegaban los guardias y se llevaban a la Comisaría a los tres o cuatro únicos señores que no habían intervenido para nada en él.

En aquellos tiempos no se concebía una juerga sin bronca y, entre los tipos más característicos del bronquista de cabaret, a mí no se me olvidará nunca el del ciudadano que, amenazando a la asamblea con males irreparables si no se le daba inmediata satisfacción en el asunto que fuere, se mordía ferozmente un dedo con sus propios dientes. A primera vista parece que, cuando un hombre está indignado contra otro, de morder algún dedo, debe previamente, elegir éste entre los diez de su adversario y, ni por filantropía, ni por antropología, me explico el que haya quien se entregue de buena fe a la deglución de sus propias extremidades digitales, pero eso hacían, sin embargo, muchos bronquistas del año veinte. Quizá pretendiesen darle al público la idea de que, capaces como eran de comerse crudos sus propios dedos, con mucha más facilidad y sin la menor preparación culinaria se comerían también las narices o las orejas de todos aquellos que se les pusieran por delante o tal vez tratasen sólo de darse esa idea a sí mismos a fin de extraer de ella el coraje necesario para la pelea que intentaban provocar. Ello es que se mordían un dedo, generalmente el índice, hasta hacerse sangre y que ninguna juerga les parecía completa sin ese poco de cantontimorumerismo.

Ahora los cabarets parece que son otra cosa. Familias honestísimas suelen frecuentarlos, se cierran muy temprano y ya no conservan nada del espíritu combativo que los caracterizaba en sus buenos tiempos.

Exclusivo para EL DIARIO PALENTINO-EL DIA DE PALENCIA

(Prohibida la reproducción)

Escuche HOY a las 20'45 horas a través de
RADIO PALENCIA
"LA CAMPAÑA DEL OPTIMISMO"
emisión patrocinada por
HOJAS DE AFEITAR IBERIA

M.C.D.2022

PALENCIA AL DIA

La primera nevada

Bueno, ya tenemos aquí la primera nevada del año. Hasta ahora, sólo habían caído algunos «anises», propios, más que de nieves, de «friuras»; pero hoy, la nevada ha sido de verdad. Los copos, han cuajado rápidamente sobre la tierra seca por la helada nocturna, y Palencia tiene ya el manto de armiño invernal, cubriéndola totalmente. El fenómeno meteorológico ha sido aprovechado cumplidamente por los escolares, que han entablado sus acostumbradas peleas a bolazos, desentumeciendo, con este ejercicio, los miembros un poco fríos.

El domingo transcurrió en medio de un ventecillo helado, que ateria. Los que fuimos a La Balastera, a ver ganar al Castilla frente al Juventud de Burgos, pese al leve sol que alumbró, como un candil, todo el primer tiempo, nos pasamos un frío de «aúpa». La apuesta sabatina que hacíamos en favor de los equipos locales, se resolvió en sus tres cuartas partes, conforme a nuestros pronósticos.

De cuatro puntos en litigio, los palentinos ganaron tres. Bien está la proporción. El Atlético, suma uno más positivo en su haber, que le permite seguir en el grupo de cabeza.

El Casino de Palencia, celebró junta general con renovación parcial de la directiva, según lo estatuido en los reglamentos de la sociedad. También en el Centro Astur Castellano, hubo asamblea general de socios y renovación de cargos en la junta de gobierno.

La Banda Municipal de Música, interpretó en el Teatro Principal su tercer concierto selecto de temporada, que, como sus precedentes, fué un éxito, tanto desde el punto de vista artístico, como desde el de asistencia, apreciándose una gran entrada.

La actualidad provincial registra la inauguración de la Escuela Mixta de Cornoncillo, del término Municipal de Villanueva de Abajo, costeada por la Junta Vecinal y habitantes de dicha localidad.

Un centro docente más que viene a sumarse a los existentes en nuestra provincia, para seguir consiguiendo para ella ese preciado galardón, «de interés nacional», de ser una de las provincias de España que cuenta con menor índice de analfabetismo.

Un nuevo edificio escolar es inaugurado en Cornoncillo

El pueblo lo levantó exclusivamente a sus expensas

En representación del Gobernador Civil, presidió el Inspector Jefe de Enseñanza Primaria y Delegado Provincial del S.E.M.

El pasado sábado, día 12, tuvo lugar en Cornoncillo, en el término Municipal de Villanueva de Abajo, la bendición e inauguración oficial del nuevo edificio destinado a la Escuela Mixta de aquella localidad. Este edificio ha sido construído íntegramente a expensas de la Junta Vecinal y habitantes de Cornoncillo, guiados por un ejemplar espíritu de inquietud por la enseñanza, ya que se registra el hecho de que unas treinta mil pesetas obtenidas de la tala de un monte de la propiedad del pueblo, han sido destinadas para la construcción de este edificio escolar, aún teniendo la localidad pendientes problemas tan interesantes como la construcción de una alcantarilla de verdadera necesidad, a la entrada del pueblo, y la de un tramo de carretera que incorpore a Cornoncillo al trazado de las comunicaciones provinciales, ya que actualmente el pueblo se encuentra aislado, siendo el acceso al mismo a pie o en caballerías, desde Congosto de Valdavia, por zona de monte y con una distancia aproximada de cinco kilómetros.

Para presidir los actos oficiales de bendición e inauguración, se trasladó en la mañana del sábado a Cornoncillo, el inspector jefe de Enseñanza Primaria y delegado provincial del Servicio Español del Magisterio, don Antonio Fernández Rodríguez, que ostentaba la expresa y personal representación del Gobernador Civil y Jefe Provincial del Movimiento; le acompañaba el inspector secretario de la de Enseñanza Primaria, a cuyo cargo se encuentra la Zona profesional en que está enclavado Cornoncillo, don José Sánchez Ramos.

A las doce de la mañana fueron recibidos por el presidente de la Junta Vecinal, don Marceliano Martín, con los miembros de la Junta y el reverendo señor cura párroco, don Pablo García; la totalidad de los habitantes de Cornoncillo se encontraban en las afueras del pueblo, tributando un caluroso y entusiasta recibimiento a las autoridades provinciales docentes.

Los señores Fernández Rodríguez y Sánchez Ramos, acompañados de autoridades, en el que, después de bendecido por el reverendo señor párroco, tuvo lugar un breve acto que comenzó con la intervención del inspector don José Sánchez Ramos, quien después de agradecer el esfuerzo entusiasta realizado por la Junta Vecinal y vecindario de Cornoncillo para dotar al pueblo de un edificio digno para la enseñanza, animó a los padres de familia y autoridades a que colaborasen con el maestro en la trascendental tarea docente, cuidando escrupulosamente la asistencia y puntualidad de los alumnos. A continuación, el señor párroco, agradeció también la postura ejemplar del pueblo, que teniendo interesantes necesidades que cubrir, ofrecieron la prioridad a la faceta docente, con lo que se manifiesta la sutileza de espíritu del pequeño pueblo y sus entusiasmos por la enseñanza. Ambos oradores fueron muy aplaudidos.

Cerró el acto el inspector jefe de Enseñanza Primaria y delegado provincial del S. E. del M., don Antonio Fernández Rodríguez, que alabó el gesto de la Junta Vecinal y vecindario, prometiendo dar cuenta al Gobernador Civil del gran sacrificio por ellos realizado, así como de todos los problemas planteados en la localidad, con el fin de abordarles positivamente en la primera coyuntura y asimismo les ofreció la incondicional ayuda de la Inspección de Enseñanza Primaria, no solamente por ser misión de este Organismo toda colaboración en las tareas docentes de los pueblos, sino también por la circunstancia especial de que Cornoncillo se había hecho acreedor a tal deferencia, con la construcción del nuevo edificio. Terminó con unas palabras dedicadas al resurgimiento de España, merced a la política, limpia, clara y constructiva del Caudillo. Fué muy aplaudido.

Con ello finalizaron los actos, quedando inaugurada la nueva Escuela de Cornoncillo, en el término municipal de Villanueva de Abajo.

DIARIO DE AVISOS

FARMACIAS DE GUARDIA. — Durante la semana están de guardia las Farmacias de don José María Fernández Nieto (Mayor, núm. 66) y don Alejandro Font (Mayor, número 258).

CUPON PRO CIEGOS

Lista de los números premiados del Cupón Pro Ciegos, correspondiente al sorteo celebrado el día 12 de enero de 1957.

Premiado con 125 pesetas, número 517 y con 12,50 pesetas, todos los terminados en 17.

REGISTRO CIVIL

MATRIMONIO. — Ulpiano San Martín Merino, de Cevico de la Torre, con Sabina Granell Tolosa, de Requena.

NACIMIENTOS. — Juan Carlos Ruipérez Rodríguez, de Pablo y María Estela, General Mola, 32; Jesús Ordóñez Amo, de Enrique y Cecilia, Simón Nieto, 21; Santiago Martínez Castaño, de Santiago y Carmen, Clínica San José; Gregoria Verdejo Araguz, de Santiago y María Luz, Cristina Marugán; María Elena Blanco Ruiz, de Herman y Olga, José Antonio, 2; José Alejandro Aparicio Pastor, de Rufino y María, General Mola, 6; Eloína García Alonso, de Pedro y Eulalia, Residencia Ramírez.

DEFUNCION. — Sofía Tapia Alería, de 70 años, casada, Estrada, 36.

El concierto de la Banda Municipal de Música

Se estrenó un poema sinfónico del maestro Martín Rodríguez

Tras el breve paréntesis de las Navidades, la Banda Municipal de Música reanudó el domingo su temporada de conciertos selectos, ofreciéndonos el tercero de turno.

El Teatro casi se llenó; prueba del interés y de la complacencia con que se escuchan estas audiciones de la Banda.

Se escogió un programa fuerte, para este concierto; de prueba para todos los instrumentistas, especialmente para la madera, flauta, trompas y saxofones, que en todo momento se vieron debidamente arropados por las demás cuerdas, lográndose la homogeneidad y exactitud en sonido y ritmo, que van siendo característicos de esta colectividad.

Estaba constituída la primera parte por la obertura de «Oberón», de Weber, plena de majestuosidad y de encanto; la «Danza Macabra», de Saint-Saëns, y «L'arlessienne», no por tan conocidas menos gratas, pues sus excelencias musicales son tantas, que siempre se escuchan con gusto.

Y la segunda parte la integraban el poema sinfónico «La vida», de Martín Rodríguez, que se interpretaba por primera vez por la Banda, y el joyante preludio sinfónico «La Torre del Oro», de Giménez

Respecto a «La vida», obra, como decimos, de estreno, podemos indicar que tiene a su favor excelentes calidades melódicas y armónicas. Quizá el autor haya condensado en una angostura de tiempo —dura todo el poema apenas diez minutos—, una inquietud argumental que necesitaba, para ser perfectamente desarrollada, más espacio pautado, pues así, los ocho tiempos que constituyen el poema, hubieron de pasar raudamente, insinuando musicalmente frases acertadas, que requerían más desarrollo, más vuelo orquestal, y que se quedaron en esquemas.

La obra, no obstante, tiene momentos felices, donde, pespunteando una línea melódica inspirada, se alza una exuberancia instrumental, que revelan temperamento e inquietud. Podemos destacar, a este respecto, el majestuoso inicial, a base de grandes acordes, el larghetto del segundo tiempo, el más logrado, con preciosista juego de instrumentos, y el majestuoso final, que rezuma grandiosidad y una cierta valentía armónica puesta de relieve en los acordes disonantes que encauzan la frase final, repetición de la primera, con la que se cierra el poema.

La Banda de Música, expertamente dirigida por don Andrés Moro, interpretó correctamente las diversas obras, y el público premió con grandes aplausos su afortunada intervención.—**F. B. C.**

Rincón ameno

RUSO

Otro chiste que me contaron se refería a la visita que hizo el año pasado a Rusia el primer ministro indio Nehru. El visitante, que estaba asomado a un balcón del Kremlin con Bulganin y Kruschev, miraba con mucha atención las multitudes de obreros, mal vestidos y peor comidos, que formaban interminables «colas» en espera de los tranvías que iban a llevarles al trabajo. Aquella atención les pareció sospechosa a los magnates soviéticos, y entonces Kruschev, que es el más decidido, intentó una diversión estratégica:

—Esos son nuestros hermanos proletarios, los héroes del trabajo, los dueños de la nación...

Nehru entonces se fijó en unos automóviles largos, soberbios y lustrosos, que de tiempo en tiempo paraban en la puerta y de los que se apeaban unos funcionarios más lustrosos aún.

—Entonces, ¿ésos quiénes son?

—Eosos son los sirvientes de los dueños de la nación —respondió Kruschev después de una vacilación ligerísima.

TIEMPO

Con motivo del nuevo casamiento de Ava Gardner, se cuenta que dos «amigas» hablaron de ella. Probablemente no se puede referir todo lo que dijeron, pero si este breve fragmento de la conversación:

—¿Hace mucho tiempo que no la ves?

—Pues hace... tres maridos.

EXCUSA

Un periódico italiano publica el siguiente chiste que damos a conocer para consuelo del lector.

—Pero... ¿por qué han subido el precio de las espinacas?

—Porque los barcos no pueden pasar por el Canal de Suez.

GUIA

Suena el teléfono. Pregunta una voz:

—¿Es usted el señor Zugorbi?

—Sí.

—¿Y no le da vergüenza ser el último en la guía de teléfonos?...

ADIVINANZA

Para bailar me pongo la capa
y para bailar me la vuelvo a qui-[tar
porque no puedo bailar con la capa
y sin la capa no pueda bailar.

Solución a la Adivinanza de nuestro número anterior:
EL ASCUA

CRUCIGRAMA
Número 1.610 Por MIROSPA

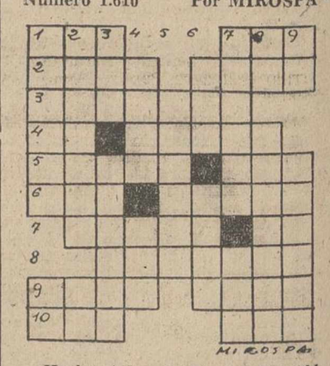

Horizontales: 1: Río catalán (Al revés) Fracción de tropa regular marroquí. 2: (Al revés) De elevado precio. Acción, hecho. 3: Vestidura áspera de que usaban los penitentes. 4: Prep. insep. Hidrocarburo líquido. 5: Estar echada una persona. Labré. 6: Medida de longitud. (Al revés) Río de Francia y Alemania. 7: (Al revés) Partícula primaria de la materia. Consonante repetida. 8: (Al revés) Que tiene valor y ánimo. 9: Estado del Brasil. (Al revés) Transfiero. 10: Liga. Río español.

Verticales: 1: Respecto de una persona, otra que tiene igual nombre. Letra turca. 2: Constelación del hemisferio meridional. (Al revés) interjección. 3: (Al revés) Dios doméstico. Cuerpo colegislador. 4: Sala de espectáculos. Poema. 5: Antifaz. 6: (Al revés) Vende sin cobrar al contado. Manojo. 7: Señalar, marcar. Monte de la isla de Creta. 8: (Al revés) Forma del pronombre. (Al revés) Producirá utilidad anual una cosa. 9: Símbolo químico. Palo redondo, con punta.

Sol. al Crucigrama número 1.609:

Horizontales: 1: Cal. Tal. 2: amaR. Arpa. 3: Tatuado. 4: Oz. Trino. 5: Donar. irT. 6: ONU. Icono. 7: Adobo. Ab. 8: Oloroso. 9: Tasa. Olés. 10: Ato.

Verticales: 1: Cátodo. Ta. 2: Amazona. aT. 3: laT. Nudoso. 4: Ruta. Ola. 5: Arribo. 6: adI. Coro. 7: Tronio. olA. 8: aP. Ornases. 9: La. Toboso.

Romy Schneider protagonista de "Sissi" llega el miércoles a Madrid

El miércoles próximo 16, llega al aeropuerto de Barajas acompañada por el galán Karlheinz Böhm, la simpática artista austriaca Romy Schneider a quien hizo célebre su popularísima interpretación de «Sissi», en su papel de protagonista. Por cierto, que su madre, que en la misma película interpretaba el papel que vive en la realidad, acompaña también con su padre, a la genial y atractiva estrella.

En ocasión de su llegada y estancia, van a celebrarse en su honor, diversos homenajes coincidiendo con varias proyecciones de gran tono. Se verá por primera vez «Sissi, emperatriz de Austria» y la original de la siguiente producción de Romy, «La panadera y el Emperador», aún no dialogada en nuestro idioma.

En su recepción en Barajas, proyecciones de honor y fiestas, figurarán personalidades del mundo cinematográfico, y los principales empresarios españoles, entre los cuales figura como invitado, quien lo es en Palencia e interviene en varias empresas, don Teófilo Ortega Matilla.

Con alusión a Romy Schneider, y por lo que se refiere a sus producciones, diremos también que el estreno de «Sissi, emperatriz de Austria», no se hará esperar, en el marco incomparable de nuestro Gran Teatro Ortega. Y que la nueva visión, en primer reestreno, de «Sissi» también está decidido que tenga lugar más apropiado, el local de más capacidad y de proyección técnicamente más amplia, moderna y admirable en: Gran Teatro Ortega.

En conversación con don Teófilo Ortega, que nos transmite estas noticias, le sugerimos la oportunidad de alguna información y comentario sobre su impresión personal de tan célebre figura, y obtenemos una respuesta afirmativa que celebramos.

Nuestros lectores tendrán por tanto, una impresión directa de la llegada y estancia en España de Romy Schneider.

F.

OPOSICIONES A INGRESO en el CUERPO DE CONTADORES DEL ESTADO

(MINISTERIO DE HACIENDA)

100 PLAZAS PARA: Peritos o Profesores Mercantiles, Bachilleres o Maestros, AMBOS SEXOS

INGRESOS TOTALES NO INFERIORES A 30.000 PESETAS

PREPARACION COMPLETA POR D. ISIDORO GARCIA, PROFESOR MERCANTIL-JEFE DE NEGOCIADO DEL CUERPO DE CONTADORES DEL ESTADO

INFORMES: ACADEMIA SAN LUIS Teléfono 2295

Carnet de sociedades

NUEVO ARQUITECTO PALENTINO

Con brillantes calificaciones ha terminado la carrera de arquitecto el joven palentino don Luis Gutiérrez Gallego.

En el transcurso de su carrera obtuvo algunos galardones en concursos convocados entre estudiantes de su especialidad y disfrutó varias becas obtenidas en reñidas oposiciones. También aun antes de terminar la carrera, realizó varios proyectos de decoración, como el del pabellón del Sindicato de Cereales en la Feria Internacional del Campo y otros de importantes establecimientos de Madrid y Palencia.

De la capacidad y preparación ya acreditada en sus estudios por el señor Gutiérrez Gallego, cabe esperar muchos éxitos futuros en su actividad profesional.

Reciba el nuevo arquitecto palentino nuestra más cordial felicitación, que hacemos extensiva a sus padres, nuestros buenos amigos los señores Gutiérrez-Gallego.

Nueva Junta Directiva del "Casino de Palencia"

En el día de ayer, tuvo lugar la Junta General del «Casino de Palencia», donde, además del examen y aprobación del pasado ejercicio económico, se procedió a la renovación de la mitad de cargos de la Directiva, según establece el reglamento de esta Entidad.

Correspondía cesar al presidente, don Juan Antonio Nájera Ortiz; contador don Daniel Fernández Durán, y bibliotecario, don Antonio Peñalba. Después de la elección verificada el domingo, la nueva Junta queda así constituída:

Presidente, don Ignacio Martínez de Azcoitia Polo.

Vicepresidente, don Luis Martínez de Azcoitia.

Contador, don Narciso Dueñas.

Tesorero, don César Pinacho.

Bibliotecario, don José Roch Zuazagoitia.

Felicitamos a la nueva Junta Directiva, y deseamos que el éxito corone su gestión.

Cartel de la Falange

CURSOS DE CORTE Y CONFECCION Y TRABAJOS MANUALES E IDIOMAS

Próximamente comenzarán en la Escuela Hogar de Sección Femenina Becerro de Bengoa, 3 y 5, cursos de corte y confección, labores y trabajos manuales, inglés y francés; pueden asistir cuantas personas lo deseen realizando previamente la matrícula durante los días 12 y 14, de 7 a 8 de la noche en la misma Escuela Hogar o llamando al teléfono 13-57.

El curso comenzará el día 15 de enero.

Suscripción para las obras de San Lázaro

En la sexta lista de donativos recibidos para la restauración de la iglesia de San Lázaro, se hacía figurar a don José Terrientes con la cantidad de 1.000 pesetas, cuando, en realidad, dicho señor contribuyó en esta sexta lista con la cantidad de 1.500 pesetas.

Reunión del Consejo Provincial del Movimiento

En la tarde del sábado, se reunió, bajo la presidencia del Jefe Provincial y Gobernador Civil, el Consejo Provincial del Movimiento.

Leída y aprobada el acta de la sesión anterior, se dió cuenta del relevo de mandos locales, efectuados desde la última reunión.

Han sido designados alcaldes y jefes locales del Movimiento, de Dehesa de Montejo, don Jesús Estalayo Alonso, y de Salinas de Pisuerga, don Pablo Mediavilla Baldeón. Alcaldes, de Autilla del Pino, don Esteban Abril Rodríguez, y de Fuentes de Valdepero, don Bartolomé Movellán García.

Después de leídas las últimas circulares de Secretaría General, se estudió concienzudamente el plan de acción política para el año 1957.

Se dió lectura a una carta dirigida por el Delegado Provincial de Educación, don Severino Rodríguez Salcedo, al Jefe Provincial, rogando ser relevado en el cargo, por haber sido jubilado, al cumplir la edad reglamentaria. El señor Frafoso del Toro dedicó unas palabras al señor Rodríguez, como reconocimiento a la labor desarrollada en la citada Delegación.

CENTRO ASTUR-CASTELLANO

Nueva Junta Directiva

En la Junta General de Socios, celebrada el pasado sábado, se acordó la renovación de cargos que por cumplir el tiempo reglamentario les correspondía cesar, siendo aceptadas la totalidad de las dimisiones que fueron presentadas, quedando formada la nueva Junta Directiva, como sigue:

Presidente, don Gregorio Soto Moreno; vicepresidente, don Manuel Manrique González; secretario, don José María Vielva Otorel; vicesecretario, don Pedro Nieto García; tesorero, don José Martín Barón; bibliotecario, don Mariano Fernández Retuerto; contador, don Celestino Pérez Torralba; vocal, don Angel Frías Moras; vocal, don Antonio Pérez González.

Asimismo, se nombra a don Luis Madrigal Calzada, presidente de la Junta de Festejos, al que se le faculta para que nombre cuatro vocales colaboradores que integren dicha Comisión de Festejos.

Recuerdos viejos

HACE 50 AÑOS

NOTICIAS DEL DIA 15 DE ENERO DE 1907

OPOSICIONES. — En San Sebastián, se llevan a cabo actualmente los ejercicios de oposición a la Banda Municipal de aquella localidad. Los opositores que practicaron los ejercicios eran doce, de los cuales, se han retirado ocho, quedando entre los cuatro restantes el director de la Banda Municipal de Palencia, don José Carreras, cuyos ejercicios están siendo muy brillantes.

ALISTAMIENTO. — Para su presentación en el acto del alistamiento, que se verificará el domingo 27, se cita a los mozos siguientes, por los Ayuntamiento de:

Ampudia: Vicente Fernández Usano; Grijota: Cayetano García Setién, Florencio Sevilla Arellano, Cayetano Velasco Espín y Valentín Ayuela Aparicio; Calzadilla de la Cueza: Francisco Bueno Pérez; Autilla del Pino: Eduardo Trigueros Trigueros, Valeriano Díez Rojo y Honorio Pinillos Pascual.

AGRUPACION DE ARQUITECTOS.—Se convoca para el día 20, en la ciudad de Valladolid, a los arquitectos de las provincias de Palencia, Burgos, Valladolid, Zamora y Salamanca a fin de constituir la agrupación profesional de la región.

COMPLOT ANARQUISTA. — Dos policías de Barcelona han hecho entrega al señor Conde de Romanones de una lista con los nombres de los anarquistas que preparaban un complot, para atentar contra la vida de eminentes políticos, en la fecha en que se celebrare la vista del proceso seguido a Ferer y Nakens, por la explosión de la bomba de la calle Mayor, el día que tuvo lugar el enlace de los Reyes.

VISITA DEL NUEVO MAGISTRADO.—Ayer estuvo entre nosotros el nuevo magistrado de esta audiencia provincial, don Teófilo Ceballos y Fernández Lomana, quien abandonó la capital, para regresar en breve a tomar posesión de su cargo.

RENOVACION DE ALCALDIAS. —Ha sido admitida la dimisión del cargo de alcalde de Astudillo, a don Casimiro Aguado y nombrado por el Ministerio de la Gobernación por real orden del 12 de los corrientes, para sustituirle a don Felipe del Río Torres.

BANDERA PARA LA TUNA.—La Junta Directiva de "Blanco y Negro", da públicamente las gracias a la distinguida señorita Abilia Arroyo, por haberles cedido galantemente a los señores que componen dicha junta, la magnífica bandera que lució en años anteriores "La Tuna Palentina", de la cual era la señorita Arroyo gentil presidenta.

LA LEY DE ASOCIACIONES. — Se conoce ya el alcance de las reformas que el marqués de la Vega de Armijo trata de introducir en el proyecto de ley de Asociaciones.

Según dichas reformas, el proyecto resulta más radical que como fué redactado en un principio. La potestad que en el primitivo proyecto se reservaba al Consejo de Ministros, de autorizar y suprimir ciertas congregaciones religiosas, se confiere al Parlamento.

Importante fábrica

material construcción artículo gran éxito mundial, busca vendedores. Referencias bancarias comerciales almacenes y escaparates centro población. Dirigirse al núm. 415, Alas, Alcalá, 32. MADRID

LETRAS DE LUTO

Confortada con los Santos Sacramentos, ha entregado su alma a Dios, en Torquemada, a los 76 años de edad, doña Vicenta Rodríguez Acitores, viuda de Merino. Su muerte ha causado general sentimiento en dicha localidad, donde la finada, por sus virtudes personales y caritativa conducta, era muy conocida y apreciada.

A su desconsolado hijo, don Francisco Javier Merino Rodríguez; hermano político don Gabriel Nicolé; hermanas políticas, sobrinos, primos y demás parientes, les expresamos nuestra condolencia.

—Se cumple el primer aniversario del fallecimiento de don Narciso Sabadell Martínez, director que fué de los jardines del Excmo. Ayuntamiento, de esta ciudad.

Al cumplirse la triste fecha, renovamos nuestro pésame a su afligida esposa doña Felisa Ruiz; madre doña Teodora Martínez; hermanos don Francisco, don Aurelio, don Justo, don Andrés y don Lucio Sabadell Martínez; hermanos políticos, sobrinos, primos y demás familia.

TRIBUNALES

SEÑALAMIENTO.—Para el día 15 está señalada la celebración, en nuestra Audiencia Provincial, el siguiente juicio oral:

A las once, por robo, contra Agapito Gómez Rejón, del Juzgado de Cervera de Pisuerga. Letrado, señor Gómez Arroyo.

SUCESOS LOCALES

RIÑA. — La noche del pasado sábado, por cuestiones particulares, discutieron y llegaron a las manos Emiliano Melsaña Jibica de 34 años, soltero, de Ciudad Real y Francisco Lizcano Hidalgo, de 19, natural de la misma ciudad y ambos sin domicilio fijo, resultando herido el primero de contusión con hematoma en la región malar derecha, epistaxis traumática y erosiones en la región nasal, de pronóstico leve, según certificado médico expedido en la Casa de Socorro.

LESIONADOS. — El personal de servicio en la Casa de Socorro, ha prestado asistencia médica a los siguientes:

Luis Angel Zamorano, de 5 años, que sufría herida contusa en el dedo índice de la mano derecha, sufrida por accidente casual.

GRAN EXPOSICION DE LIBROS. MATERIAL DE OFICINA, EN L. G. DIARIO DIA

DE ENSEÑANZA

SERVICIO ESCOLAR DE ALIMENTACION

NUEVAS EXISTENCIAS DE LECHE EN POLVO EN LOS ALMACENES PROVINCIALES

En los últimos días de la pasada semana, se ha recibido en estos almacenes provinciales nueva remesa de bidones de leche en polvo. Se pone, por lo tanto, en conocimiento de todos los maestros-delegados de Centros Escolares Distribuidores, que hubiesen quedado últimamente sin existencias de tal producto, que pueden formular nueva petición, acudiendo directamente al almacén provincial (Plaza de España, Grupo "Blas Sierra"), todas las mañanas de los días laborales, de 12,30 a 1,30.

Si la persona encargada de recibir la nueva adjudicación no fuese el maestro o el alcalde, deberá ser portadora de la correspondiente autorización de la Alcaldía, para hacer tal retirada de productos. — **El Delegado Provincial del S. E. A.**

CLASES NOCTURNAS PARA ADULTOS

REANUDACION DE LAS TAREAS DOCENTES

Se advierte a los alumnos matriculados en las Clases de Contabilidad, Cálculo Mercantil y Cultura General, organizadas por la Inspección de Enseñanza Primaria y el Centro Especializado del Magisterio de Acción Católica, que, a partir de hoy, lunes 14, comenzarán de nuevo las actividades docentes en los Grupos Escolares "Jorge Manrique" y "Alonso Berruguete", de la capital, de ocho a nueve y media de la noche.

Al mismo tiempo se hace saber que, a petición de numerosos aspirantes, queda abierta la matrícula de nuevos alumnos.

Cartelera

TEATRO PRINCIPAL

Pantalla panorámica. Hoy presenta el mayor éxito cinematográfico del año: "Pasos en la niebla", con Stewart Granger y Jean Simmons, en tecnicolor. (Mayores).

GRAN TEATRO ORTEGA

"Picnic", en cinemascope.

CINE PROYECCIONES

"Los hermanos Barbarroja"

CINE CASTILLA

"Gardenia azul".

CINE OTERO

Pantalla panorámica. Hoy, continua. Un sensacional programa doble: "El gran amor de Ana Amón" (estreno) y "Al Sur de San Luis".

CALIFICACION MORAL

"Pasos en la niebla" (3 R), "Picnic" (3 R), "Los hermanos Barbarroja" (2), "Gardenia azul" (5), "El gran amor de Ana Amón" (3) y "Al Sur de San Luis" (3).

Los números que figuran entre paréntesis al final de cada obra, expresan la calificación moral dada por la «Oficina de Espectáculos» dependiente de la Comisión Episcopal de Ortodoxia y Moralidad: 1: Todos, incluso niños.—2: Jóvenes.—3: Mayores.—3-R: Mayores con reparo.—4: Gravemente peligrosa.—5: Sin calificar.

— HERNIADOS —

Conseguirán la perfecta comodidad y la más segura contención de su hernia, adquiriendo el inimitable aparato **HERNIUS AUTOMATICO**, que se construye exprofeso para cada caso, bajo medida y molde del paciente, único sin tirantes, peso ni presiones que se lleva sin notarse. Consulte al médico. (C. C. S., 13.501).

VISITA EN PALENCIA el jueves, día 17 del corriente, de 10 a 1, en el CONSULTORIO del Médico D. ISAAC BLANCO, **Avenida José Antonio, 1.**

Gabinete Ortopédico HERNIUS

Rambla de Cataluña, 34, BARCELONA - Montera, 32, MADRID

Primer aniversario del señor

Don Narciso Sabadell Martínez

(DIRECTOR DE LOS JARDINES DEL EXCMO. AYUNTAMIENTO DE PALENCIA)

que falleció en Palencia el día 15 de Enero de 1956

A los 61 años de edad

Después de recibir los Santos Sacramentos

D. E. P.

Su desconsolada esposa Felisa Ruíz; madre Teodora Martínez; hermanos Francisco, Aurelio, Justo, Andrés y Lucio Sabadell Martínez; hermanos políticos, sobrinos, primos y demás familia,

Suplican una oración por el eterno descanso de su alma

Las misas que se celebren el día 15, en la Parroquia de San José (Cripta), a las ocho y media y nueve, y día 16 a la misma hora, en Nuestra Señora de la Calle; en la Virgen del Carmen, día 15, a las siete, ocho y media, nueve y diez; en San Miguel, en Jesús de Medinaceli, a las siete, ocho y nueve, serán aplicadas en sufragio de su alma.

OCASION

VENTA DE POLLITAS HIBRIDAS, de dos meses. Treinta pesetas una. Procedentes de la primera granja Nacional

PEDIDOS: Granja Avícola ARIJA. — VILLARRAMIEL (Palencia)

Esta Granja solamente recría

M.C.D.2022

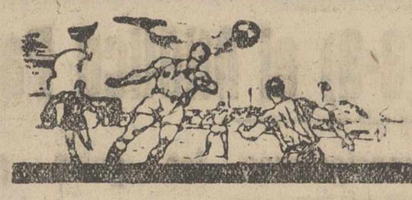

Deportes

Suplemento deportivo de DIARIO-DIA. Jornada del domingo día 13 de Enero de 1957

Perdieron Madrid, Bilbao y Barcelona

GANO EL SEVILLA

El árbitro (¿quién le agredió?) resultó lesionado en una ceja

Marquitos y Domenech fueron expulsado

SEVILLA, 2; REAL MADRID, 0

Sevilla, 13. — Sevilla: Bustos; Romero, Campanal, Valero; Pepín, Herrera II; Loren, Arza, Pepillo, Domenech y Pahuet.

Madrid: Alonso; Atineza, Marquitos, Lesmes; Santisteban, Zárraga; Joseito, Kopa, Di Stéfano, Marsal y Gento.

Arbitró Bilsa, mal.

A los treinta minutos de juego, en espléndida combinación, Pahuet pasa un balón a Arza y éste a Pepillo, quien marca en forma imparable. Dos minutos después, Gento realiza una vistosa internada y habiendo salido Bustos anticipadamente, Campanal rechaza el balón, que iba hacia la red. La presión local es enorme, forzando cuatro córners en muy poco tiempo. Bustos, a los 39 minutos neutraliza un tiro de Kopa a bocajarro. Un tiro de Domenech pasa rozando el palo y a los 43 minutos, por falta de Marquitos contra Pepillo, se tira un golpe franco sin consecuencias.

En el segundo tiempo, la puerta del Madrid pasa por momentos de verdadero apuro, jugándose durante varios minutos en el marco visitante. A los 22 minutos, internada madrileña que remata muy cerca Di Stéfano, vendo el balón a las manos de Bustos. A continuación tira Joseíto y el balón sale fuera por muy poco. A los veinticinco minutos, Pepillo cede a Pahuet un balón y éste marca, anulándose el gol por falta previa. Seguidamente Di Stéfano da un puntapié a Arza. Llegado este momento, se endurece el partido con reiteradas protestas del público, que censura la actuación arbitral. A los veintinueve minutos, Alonso se hace muy apuradamente con un fortísimo tiro. Hay un altercado entre varios jugadores y el árbitro, que interviene, resulta contusionado en una ceja. Sigue el partido, alternándose jugadas y agresiones, hasta que a los 34 minutos, Marquitos golpea a Domench, quien repele la agresión. En medio del escándalo, el árbitro expulsa a los dos jugadores. Poco antes de terminar el encuentro, Pahuet, en jugada personal, lanza un fortísimo tiro y el balón entra por el ángulo, pese a la estirada del meta.

Presenció el partido, que había sido declarado «Día del Club», el seleccionador nacional, Meana.

Nervión registró un lleno enorme, quedándose centenares de personas sin poder presenciar el partido.—Alfil.

Un buen vino
FINO JARDIN
JIMENEZ VARELA

Por 4-2 venció el Jaén al Atlético de Bilbao

Los "leones" salieron con muchos reservas

Jaén, 13.—Real Jaén, 4; Atlético de Bilbao, 2.

Real Jaén: Sorarráiz; Anchía, Alarcón, Cifuentes; Bermúdez, Cerrillo; Almagro, Paseiro, Arregui, Antoniet y Peiró.

At. Bilbao: Carmelo; Areta, Etura, Orue; Mauri, Isaola; Azcárate, Marcaida, Izaguirre, Merodio y Uribe.

Arbitró el señor González Echevarría que estuvo discreto.

Partido codicioso, pero de pobre calidad de juego, defraudó a los miles de espectadores que habían acudido de toda la provincia y de otras cercanas, registrando una gran entrada el Estadio de la Victoria.

El Atlético de Bilbao presentó un equipo de circunstancias y dió una pobre sensación de juego. El Jaén no tuvo que esforzarse mucho para ganarle. El resultado es justo, ya que los locales jugaron con mayor vistosidad y hasta mayor limpieza que su adversario.

A los 13 minutos de juego se produjo el primer gol del Jaén, en un ataque contra la puerta de Carmelo, se armó un lío y entro el balón dentro de la portería juntamente con Arregui y el defensa lateral izquierdo. A los 45 minutos, Peiró marcó el segundo tanto al aprovechar una salida falsa de Carmelo.

En el segundo tiempo el juego fué más vivo y profundo que en el primero por parte de los dos equipos, principalmente por parte del Atlético. A los diez minutos Almagro lanza un gran tiro desde fuera del área y marca el tercer tanto. A los 17, Mauri consigue el primero del Atlético. A los 27 Paseiro, pone fin a una brillante jugada de la delantera y obtiene el cuarto del Jaén, y a los 42, Izaguirre logra el segundo del Atlético.

Por el Atlético lucharon bravamente los defensas y estuvieron bien los medios; la delantera acusó poca efectividad; Carmelo inseguro, aunque hizo grandes paradas, pues el Jaén chutó mucho. Por los locales dieron gran juego Antoniet, Almagro, Cerrillo y Alarcón. El portero estuvo parecido a su colega Carmelo.—Alfil.

Empate en Valladolid

Badenes logró dos goles

Valladolid, 13.—*Valladolid*, 2; *Real Sociedad*, 2.

Valladolid: Saso; José Luis, Lesmes, Guzmán; Matito, Tini; Cerdán, Gallet, Badenes, Murillo y Rodríguez II.

Real Sociedad: Bagur; Irergui, Anzola, Elizondo; Echani, Peporro; Segurola, Aznar, Ucelay, Paz y Querejeta.

Arbitró Mosquera, falto de carácter para reprimir el juego violento que en algunas ocasiones dió lugar a incidentes entre los jugadores. Los visitantes hicieron un juego desordenado y sin ninguna vitalidad, unas veces al ataque, y otras en una defensa cerrada incomprensible. Por último, en muchas ocasiones los jugadores forasteros recurrieron a la violencia que no degeneró en verdaderos incidentes por la actitud de los jugadores locales y no por la autoridad del árbitro.

En la primera parte la cerrada defensa de los visitantes hizo inútiles los esfuerzos repetidos de asalto de los delanteros locales.

En la segunda se desmoralizó el Valladolid después de tanto esfuerzo y se impuso la Real Sociedad, que con más suerte hubiera conseguido la victoria.

En la primera parte el Valladolid sacó siete córners, y en uno de ellos, a los 35 minutos, consiguió abrir el marcador con remate de Badenes de cabeza fuera del alcance de Bagur. A los doce minutos del segundo tiempo empató la Real al rematar Aznar de cabeza a un metro de la puerta un saque de banda de Querejeta. Se producen unos minutos de juego entusiasta por ambas partes y a los 27 minutos se deshace el empate. Badenes en un barullo producido ante la puerta visitante consigue el segundo tanto. Badenes en esta jugada se lesiona por una entrada violenta, y se produce también una fuerte discusión entre los jugadores de la Real Sociedad y el árbitro. Cuando faltaban cinco minutos para terminar, en un fallo lamentable de José Luis al despejar, deja la pelota a los pies de Ucelay y éste consigue el tanto del empate definitivo.

No puede destacarse a nadie por el Valladolid. Por la Real Sociedad los mejores, la línea defensiva y en la delantera destacado sobre todos, Aznar.—Alfil.

BADENES

MEANA presenció el partido Sevilla - Madrid

No quiso decir nada sobre la Selección nacional

Sevilla, 13.—El seleccionador nacional Mena, que presenció el encuentro de hoy, rehusó hacer declaración alguna sobre el partido, limitándose a decir que había sido uno más. Con respecto a los próximos encuentros internacionales, tampoco quiso precisar afirmación alguna, limitándose a adelantar que el próximo día 25 facilitará la lista de los seleccionados. —Alfil.

POMPAS FUNEBRES
Hontiyuelo
CASA FUNDADA EN EL AÑO 1880
Mayor, 134-180. Tfns. 1707, 1583, 1850 y 3060. — PALENCIA

Español, 2; Zaragoza, 0

"También" dicen que el árbitro estuvo falto de autoridad

Barcelona, 13. — Español 2 (Mauri, Arcas); Zaragoza, 0.

Alineaciones:

Español: Vicente; Argilés, Cata, Faura; Gamiz, Casamitjana; Arcas, Sastre, Mauri, Coll y Muñoz.

Zaragoza: Las Heras; Torres, Alustiza, Bernal; Manolín, Villegas; Domingo, Estiragues, Serer, Moreno y Valdés.

Arbitró Gardeazábal, discreto pero falto de autoridad, no sabiendo imponerse a las incorrecciones que menudearon por ambos bandos. Mal partido, de juego brusco y sin conjunción por ambas partes. Al medio minuto, en una falta contra el Zaragoza, Mauri aprovecha un fallo de la defensa, para enviar un disparo cruzado; Las Heras, roza el balón, pero no puede impedir el gol. A los 16 minutos centro de Muñoz, saltando por el balón Las Heras y Mauri, falla el meta aragonés, remata de cabeza Mauri y cuando el gol se daba por seguro, la pelota dió en el poste. A los 38 minutos, Arcas recibió un balón en claro fuera de juego, enviado por Coll, y marcó el segundo gol. Los jugadores zaragocistas quedaron quietos, esperando que el árbitro cortara la jugada, pero no fué así, sin que tampoco atendiera sus protestas, pese a la claridad de la falta.

En el segundo tiempo, a los 13 minutos, se lesionó Sastre y permutó con Arcas. Poco después es Casatmijana el lesionado. Sigue en su puesto, aunque baja mucho en rendimiento y al fin debe permutar con Muñoz. En la puerta aragonesa se registran dos peligros sucesivos por fallos de Las Heras, salvando el gol, a meta batida, primero Torres y luego, Alustiza. En la meta del Español, un disparo de Estiragues no consigue blocarlo Vicente y, cuando va a rematar Valdés, se cruza muy bien Argilés, evitando el gol. Sin más jugadas destacables que un fuerte tiro colocado de Argilés que Las Heras envía a córner, finalizó el encuentro. Por el Español destacaron Argilés, Gamiz, Casamitjana y Mauri y por el Zaragoza, Alustiza, Manolín y Serer.—Alfil.

Después de concedido, el árbitro anuló un gol al Barcelona

Rusiñol, de penalty, logró el tanto de la victoria del Atlético de Madrid

ATLETICO, 2; BARCELONA, 1

Madrid, 13. — Lleno absoluto. Tarde de intenso frío, con viento del Guadarrama. El terreno en pésimas condiciones por el lado de tribuna y preferencia, por efecto de las heladas de estos días.

Barcelona: Ramallets; Segarra, Olivella, Gracia; Verges, Bosch; Basora, Villaverde, Kubala, Suárez y Martínez.

Atlético: Pazos; Verde, Rusiñol, Cobo; Hernández, Vallejo; Miguel, Peiró, Callejo, Rafa y Collar.

Partido interesante por la fuerte pugna entablada entre los dos equipos para anotarse los puntos en litigio. El Barcelona, como en él es habitual, hizo gala de una extraordinaria clase y de un preciso fútbol, clase y técnica contrarrestada por el lado Atlético a base de rapidez y codicia. El resultado justo por las ocasiones que tuvieron ambos equipos y el juego desplegado, debió ser empate a dos. Más aún, si tenemos en cuenta el fallo garrafal del árbitro, al conceder un gol al Barcelona marcado por Suárez y anulado posteriormente por indicación del juez de línea, que estimó que, con anterioridad a la consecución del gol, se produjo una falta. Salvo este error que indica una falta de autoridad y criterio por parte del árbitro, el señor Blanco Pérez actuó bien, siguiendo el juego de cerca. Este ha tenido dos fases distintas: un primer tiempo de mando atlético impuesto por rapidez y derroche de energías y un segundo, de mayor mando catalán, al saber dosificar mejor sus energías y hacer un mejor fútbol de más técnica y con la pelota siempre servida al jugador mejor situado. En el Barcelona todos sus hombres actuaron a un nivel parecido y, únicamente, Villaverde, bajó en relación con el juego de sus compañeros. En el Atlético todos bien, con un gran interés y codicia en la disputa del balón. La defensa se ha afianzado al bajar Cobo a esta línea y la media, también mejoró sensiblemente con la incorporación de Vallejo.

El primer gol llega a los tres minutos. El Barcelona incurre en córner y saca Collar, Peiró, a la salida, se cambia la pelota en el aire y a la media vuelta empalma un tiro que llega al fondo de la red catalana. Con anterioridad, el Barcelona estuvo a punto de marcar en una absurda salida de Pazos. No hubo más goles en esta fase, pero las emocionantes jugadas se sucedieron por ambos lados. Las dos zagas tienen que emplearse a fondo para neutralizar las jugadas de las vanguardias, que llegan con frecuencia a las líneas defensivas adversarias. El Barcelona tiene mala suerte en un par de ocasiones en que la pelota, con Pazos batido, es rechazada por el poste. Los saques de esquina se suceden sobre Ramallets, pero nunca surge el remate en el ataque atlético. A los siete minutos del segundo tiempo, Basora, en un balón adelantado por Martínez, tira por bajo junto al palo y establece el empate. El Barcelona se hace dueño de la situación. Sus jugadores, más frescos y con más reservas, imponen su juego, pero a los trece minutos, Miguel se escapa por el centro, se cuela entre la defensa y Segarra, que le persigue, incurre en penalty, que el árbitro sanciona. Ejecuta la falta Rusiñol y sube el marcador el gol que será el de la victoria. Se producen muchas jugadas peligrosas para ambas puertas, aunque más en la de Pazos, pero con escasa fortuna para los azulgranas. A los 37 minutos, Suárez marca un gol que el árbitro, después de concedido, anula por indicación del juez de línea.

Hasta el final domina el Barcelona, que llega con frecuencia ante Pazos, pero el Atlético cierra sus líneas y consigue llegar al minuto noventa cuando el marcador señala su victoria por dos a uno.

El Barcelona lanzó seis córners por diez y siete el Atlético. El equipo catalán fué despedido con una ovación.—Alfil.

Joaquín Blume el mejor deportista del año 1956

Barcelona, 12. — Joaquín Blume ha sido elegido como el mejor deportista del año 1956. A continuación han quedado el Marqués de Portago, Di Stéfano, Godia, Bahamontes, Amorós, León, Cuadras Salcedo, Cama, Gimeno, Timoner, Poblet, Granados, Errausquín y Magueregui.—Alfil.

Buen partido del Osasuna

Por 2-0 derrotó al Valencia

Pamplona, 13.—Osauna, 2; Valencia, 0.

Osasuna: Eizaguirre; Egana, González, Certucha; Marañón, Glaria; Areta, Recalde, Iribarrue, Sabino y Alberto.

Valencia: Goyo; Quincoces, Sendra, Mestres; Pasieguito, Puchades; Mañó, Fuertes, Areta II, Buqué y Macario.

Excelente entrada en el campo de San Juan. Desde el primer momento, el Osasuna realiza una labor combinada muy acertada, presionando constantemente la puerta valenciana, pero la suerte no les acompaña, pues se malogran algunos tiros, algunos de ellos magníficos, de Alberto, Recalde y Marañón. El comienzo de la segunda parte es de franco dominio valenciano, que dura pocos minutos, pues el Osauna se impone de nuevo y a los ocho minutos recogiendo un centro de Iribarren, el extremo Areta marca el primer gol osasunista, que produce enorme júbilo en los gradérios. Este tanto fué protestado por el Valencia, al estimar que se había producido en fuera de juego. A los 17 minutos, Sabino marca otro gol para los locales, pero el árbitro lo anula por falta de Marañón. A los 34, se produce un lío ante al puerta del Valencia, que aprovecha Recalde para a la media vuelta enviar la pelota a las mallas, marcando el segundo gol.

El Osasuna ha hecho un gran encuentro, jugando con entusiasmo y bien compenetrados todos sus hombres. El Valencia dió poca sensación de peligro, siendo contadísimas las intervenciones de Eizaguirre.—Alfil.

FUTBOL CON "LUCHA LIBRE"

El Coruña, derrotado por Las Palmas

La Coruña, 13.—*Deportivo*, 1; *Las Palmas*, 2.

Deportivo: Madriles; Rodolfo, Anca, Irusquieta; Cuenca, Juananco; Tomás, Arsenio, Romualdo, Lechuga y Polo.

Las Palmas: Pepín; Beneyto, Costa, Marcial; Torres, Naranjo; Atienza, Ricardo, Silva, Peña y Moreno.

Arbitró Novella, imparcial, pero alternó las actitudes de excesivo rigor con otras de excesiva tolerancia.

El primer gol fué producto de un centro de Arsenio que remata Lechuga sobre la marcha y devuelve el meta canario. Polo recoge el esférico y lo envía al fondo de la red, al minuto justo de juego. Continuó después la presión local que se mantiene durante todo el primer tiempo y los canarios se limitaron a actuar casi siempre a la defensiva, salvo en ligeras oportunidades.

Varios tiros de la delantera local fueron devueltos por los palos de la meta adversaria. A los 41, mano de Costa dentro del área. El árbitro sanciona con penalty y Cuenca lo malogra al lanzar el balón contra el poste superior.

En la segunda parte, decae bastante el juego del Deportivo, sobre todo por el agotamiento de Lechuga que, hasta entonces, había conducido la línea delantera. A los dieciséis, Moreno, desde medio campo, lanza un gran tiro que sorprende a Madriles y se convierte en el tanto del empate. El juego se endurece extraordinariamente sin que el árbitro acertara siempre a cortar las violencias. A los veintidós, incidente entre Irusquieta y Atienza, los cuales intercambiaron puñetazos y patadas. El árbitro no les amenesta siquiera. En cambio, cuatro minutos después, una falta antirreglamentaria de Tomás a un contrario es castigada con la expulsión del extremo coruñés, que el público protesta ruidosamente. A partir de aquí se desmoralizan los locales y dominan intensamente los canarios, que a los treinta y ocho consiguen el gol del triunfo a través de un penalty muy bien tirado por Torres con el que el árbitro había sancionado una mano de Juananco dentro del área. Al final, el árbitro fué ruidosamente pitado. Se lanzaron seis córners contra el Deportivo y seis contra el U. D. Las Palmas. —Alfil.

RESULTADOS Y CLASIFICACIONES

PRIMERA DIVISION

Resultados:

Jaén-Atlético de Bilbao	4-2
Valladolid-Real Sociedad	2-2
Osasuna-Valencia	2-0
Sevilla-Real Madrid	2-0
Condal-Celta de Vigo	0-3
Coruña-Las Palmas	1-2
Español-Zaragoza	2-0
Atlético de Madrid-Barcelona	2-1

Clasificación

	J.	G.	E.	P.	F.	C.	Pn.
1.—Real Madrid	18	12	3	3	48	17	27+9
2.—Sevilla	18	10	4	4	39	29	24+6
3.—Atlético de Madrid	18	9	4	5	46	30	22+4
4.—Atlético de Bilbao	18	10	2	6	38	27	22+4
5.—Barcelona	18	8	5	5	35	23	21+5
6.—Valladolid	18	9	2	7	36	34	20
7.—Las Palmas	18	7	6	5	25	29	20+2
8.—Español	18	8	3	7	28	33	19—1
9.—Osasuna	18	7	3	8	23	23	17—1
10.—Valencia	18	6	5	7	29	30	17+1
11.—Zaragoza	18	6	5	7	21	33	17—1
12.—Celta de Vigo	18	5	4	9	32	30	14—4
13.—Real Sociedad	18	4	5	9	22	33	13—5
14.—Condal	18	3	6	9	17	33	12—6
15.—Jaén	18	4	4	10	21	37	12—6
16.—Deportivo Coruña	18	5	1	12	25	44	11—7

CON HOJAS
Palmera
Ras, ras... ¡y ya está!

SEGUNDA DIVISION

GRUPO PRIMERO

Resultados:

Santander-Alavés	4-1
Tarrasa-Burgos	1-1
Caudal-Eibar	4-1
Gijón-Lérida	11-0
Ferrol-La Felguera	3-0
Rayo Vallecano-Sabadell	2-0
Gerona-Logroñés	0-0
Indauchu-Oviedo	4-2
Sestao-Cultural Leonesa	1-3
Baracaldo-Avilés	1-1

Clasificación

	J.	G.	E.	P.	F.	C.	Pn.
1.—Gijón	18	14	1	3	58	14	29+11
2.—Sabadell	18	13	1	4	46	14	27+9
3.—Rayo Vallecano	18	12	2	4	29	17	26+8
4.—Oviedo	19	10	5	4	34	24	25+7
5.—Indauchu	18	9	4	5	34	22	22+4
6.—Santander	18	9	4	5	30	26	22+4
7.—Cultural Leonesa	18	10	2	6	33	30	22+4
8.—Gerona	18	7	6	5	30	22	20
9.—Alavés	18	8	3	7	35	30	19+3
10.—Caudal	18	8	3	7	29	31	19+1
11.—La Felguera	19	9	1	9	21	27	19+1
12.—Sestao	19	7	4	8	31	33	18—2
13.—Avilés	18	6	4	8	26	29	16—2
14.—Tarrasa	18	6	3	9	29	32	15—3
15.—Eibar	18	7	1	10	28	37	15—3
16.—Burgos	18	4	5	9	20	29	13—5
17.—Ferrol	18	5	3	9	23	40	13—5
18.—Baracaldo	19	4	3	12	24	48	11—9
19.—Logroñés	18	2	4	12	17	42	8—10
20.—Lérida	18	1	3	14	12	53	5—13

SUSPENSION PERFECTA
Lambretta

GRUPO SEGUNDO

Resultados:

Castellón-Tenerife	1-0
España Algeciras-Córdoba	3-0
Badajoz-Jerez	2-1
Eldense-San Fernando	1-1
Betis-Levante	2-2
Alicante-Hércules	0-1
Mestalla-Murcia	1-1
Cádiz-Málaga	1-0
Granada-Extremadura	4-1
Puente Genil-Atlético Ceuta	3-0

Clasificación

	J.	G.	E.	P.	F.	C.	Pn.
1.—Granada	18	14	0	4	45	14	28+8
2.—Badajoz	17	11	3	3	35	23	25+5
3.—Murcia	18	10	3	5	37	20	23+3
4.—Jerez	18	8	6	4	35	17	22+4
5.—Betis	18	8	5	5	42	25	21+6
6.—Hércules	17	9	2	6	29	23	20+6
7.—Tenerife	18	8	3	7	30	22	19+1
8.—Levante	18	6	6	6	31	32	18+2
9.—Atético de Ceuta	18	8	2	8	30	32	18—2
10.—Córdoba	18	8	2	8	35	38	18+2
11.—Cádiz	18	6	4	8	30	38	16—2
12.—Extremadura	18	7	2	9	28	38	16—2
13.—San Fernando	18	7	2	9	26	38	16—2
14.—Mestalla	18	4	7	7	26	30	15—5
15.—Eldense	18	6	3	9	30	39	15—3
16.—Alicante	18	6	3	9	32	47	15—3
17.—Málaga	18	3	8	7	21	25	14—2
18.—Castellón	18	4	6	8	22	32	14—4
19.—Puente Genil	18	5	3	10	19	41	13—5
20.—España Algeciras	18	5	2	11	28	36	12—6

EN LAS CORTS HUBO TRES "PENALTYS" Y DOS GOLES ANULADOS

Ganó (0-3) el Celta al Condal

Barcelona, 12. — Condal, 0; Celta, 3.

Condal: Goicolea; Simó, Rodri, Castañer; Gonzalvo, Salvador; Navarro, Moya, Pinto, Duró y Beltrán.

Celta de Vigo: Padrón; Arranz, Villar, Seoane; Ares, Gutiérrez; Gausi, Azpeitia, Mauro, Artime y Torres.

Desde el primer momento, el Celta impuso su velocidad con juego más ligado y la meta de Goicolea pasó por serios apuros, producto la mayor parte de las veces a causa de intervenciones de Torres y Mauro, aunque éste falló dos goles hechos. A los 20 minutos, tras un fallo de Gonzalvo, recoge el balón Artime y lo bombea sin fuerza ni colocación hacia la puerta, falla aparatosamente Goicolea y el Celta se apunta el primer gol. A los 26 minutos, Gonzalvo zancadillea a Azpeitia dentro del área. Arqué señala el consiguiente penalty, que Villar, engañando a Goicolea, transforma en el segundo gol. A los 35 minutos, un fuerte disparo de Duró se estrella en el poste, saliendo el balón hacia arriba. Al caer, e ir a rematarlo Pinto, es empujado por Arranz, castigándose al Celta con penalty que tira Gonzalvo muy fuerte y colocado, pero Padrón, adivinando la dirección de la pelota, se lanza y logra rechazarla. A los 42 minutos un fuerte disparo de Mauro se estrella en el larguero.

En la segunda mitad, bajando la pelota a ras del suelo, el Condal se impone y domina intensamente a un Celta replegado en defensa de su ventaja, que actúa muy seguro y logra desbaratar todos los intentos de los adversarios, que casi siempre carecen de profundidad. Al minuto, aún el Celta consiguió otro gol, justamente anulado por fuera de juego de Azpeitia. A los 11 minutos, escapa Mauro y es derribado dentro del área por Rodri, en una intervención más aparatosa que punible, pero Arqué señala un nuevo penalty que otra vez Villar transforma en gol. A los 25 minutos, se retira Azpeitia, lesionado en una dura entrada de Navarro, reapareciendo cinco minutos después para situarse de extremo izquierda con Torres de interior. El dominio del Condal prosigue con la misma ineficacia, destacando un tiro de Gonzalvo que detiene muy bien Padrón y un gol fantasma, que Arqué, bien situado no concede. Fué a los 33 minutos, en un centro de Beltrán que envía el balón sobre el barrote sustentador del marco, por la parte superior, la pelota vuelve al terreno de juego y Navarro de cabeza la envía a la red. Hasta el final continúa el dominio del Condal, sin resultado.

Arqué, pese a los tres penaltys, no realizó el arbitraje autoritario que ello hace suponer.

M.C.D.2022

EN LA BALASTERA 3-1

Un partido "frío" en el que, por mayores méritos, ganó el Castilla al Juventud

La blandura del árbitro permitió que, en algunos momentos, se cometieran graves incorrecciones

Marcaron primero los burgaleses por mediación de Moral, para que después los palentinos hicieran sus tres goles Bercianos (2) y Medina de penalty

FRIO EN ROSTRO

Amigos, ¡qué frío! Para engañarnos a los que fuimos a presenciar este partido Juventud-Castilla, salió el sol, de manera espléndida, pero engañosa, tras aquel cerrazón de momentos antes de empezar el partido cuando granizaba fuerte. Salió el sol, repetimos, para consolarnos. Pero con Febo surgió también un cefirillo que cortaba. Frío en rostro... Frío también en la calidad del juego, porque, en realidad, de verdad, la calidad de lo que vimos dejó mucho que desear. Y, a veces, muchas veces, hubiéramos preferido no ver «aquello»... Naturalmente, ante tal estado de cosas, nos quedamos fríos. Y a la hora de querer trasladar al lector lo que fué el partido, aún no ha salido de nosotros aquél cefirillo helado, aquél juego de baja clase, aquellas «cosas» que no hubiéramos querido ver. Frío, en todo.

JUSTA VICTORIA

Una cosa podemos afirmar: La victoria del Castilla fué justa. No hizo su partido. Bajó muchísimo de la actuación del domingo anterior. Su línea defensiva no estuvo segura. De ella, hoy, el mejor fué Merino. Por añadidura, al portero Chico se le escapó de las manos un balón que, aunque lanzado con dureza, por tirar desde lejos, cabía esperar más de él. Acaso el frío intervino en este fallo —que valió el primer gol de la tarde, el único de los visitantes— porque, es natural que estuviera entumecido, ya que apenas si había intervenido un par de veces.

La línea media, empezó bien, gracias a la labor de Tito, pero luego también éste bajo, ante el poco rendimiento de su compañero Nando, quien a cada partido que le vemos le encontramos más pesado, más lento, menos eficiente, porque donde no hay rapidez en el fútbol no hay eficiencia.

La delantera tampoco tuvo su tarde. El mejor, hoy Bercianos por su ímpetu y su arrojo, pero con juego sin ligazón, desperdiciaban su dominio por descolocación en la mayoría. Por otra parte, Emilio, a quien nadie puede negarle su entusiasmo por los colores que defiende, no está aún repuesto y se le observa que no vé con exactitud, lo que le hace perder facultades. Quizá un par de semanas más de reposo y cuidado, le beneficiarían. Chelo, no tuvo en sus compañeros la ayuda que necesita para rendir como él suele hacerlo, aunque Abad tuvo buenos momentos y Medina, salvo su gol —el tercero, que aunque no lo marcó a él se debió— siguió en esta tarde con la manía de «jugar para divertirse él»; siente gran contento cuando tiene el balón entre sus botas, que no sabe cederlo, retrasando demasiado el juego de todo el conjunto.

Pero el Castilla jugó mejor que los contrarios. Dominó mucho más. Fué más incisivo, más peligroso en sus intervenciones y mostró superioridad sobre los visitantes, a pesar de que no hizo buen juego mejoró lo que hacían sus contrarios. Por eso, es natural que la victoria de sus colores fuera justa.

Y no queremos terminar este juicio crítico del Castilla sin tener una censura para los que no supieron contenerse y contestaron con malos modos a los malos modos de sus contrarios.

ENTUSIASMO DE LOS BURGALESES

El Juventud de Burgos vino con la firme creencia de que podía llevarse en sus alforjas algún punto. No había más que ver el ímpetu con que empezó a jugar, con sus líneas abiertas a todo evento, con un ataque en regla para marcar enseguida, pensando que así podían resolver pronto el partido a su favor. Y la suerte, premió este entusiasmo de los burgalese, porque fueron ellos los primeros en marcar, aunque, como antes decimos, la suerte contribuyó a que su ataque tuviese sus frutos en el marcador.

El Juventud sigue con sus características de siempre: Entusiasmo, velocidad y moral. Con un defensa central —escribimos por lo que vimos esta tarde— Zarra, muy firme y a quien es difícil pasar (que lo diga Chelo), con una media laboriosa, en la que esta tarde Aja mejoró a Moro, y una delantera rápida con Arnedillo su mejor hombre, bajando, los demás, en el tiro a puerta, pues rara vez lo hacían bien.

Todo ello, unido a su rapidez, que no les falta, hacen que, cuando tenga «su tarde», sean peligrosos, pues indudablemente mucha clase no mostraron, pero a veces, las cosas les tienen que salir bien con esas cualidades.

Si, por añadidura, consiguieran frenar esos atisbos belicosos y excesivos nervios de algunos de sus jugadores —especialmente de su portero Castellanos, totalmente incorrecto esta tarde, por no calificarlo más duramente--, las simpatías les acompañarían más, ya que no suscitarían protestas contra algunas cosas feas que mostraron.

Si venían con la firme creencia de que al Castilla le podían ganar, y luego las cosas no les salían tan bien como esperaban, el saber perder deportivamente, es quizá el mayor mérito que un equipo puede mostrar.

Perdió el Juventud, y perdió —lo decimos antes— con justicia. No es eso lo peor para ellos. Quizá sea más lamentable, que no hayan dejado ninguna simpatía por sus maneras «peculiares» de desenvolverse en el campo. Amigablemente, les hacemos esta indicación.

LOS PORTEROS EN ACCION. — Los dos porteros —Castellanos y Chico, respectivamente—en dos de sus intervenciones en el partido Juventud-Castilla, celebrado el domingo en La Balastera.—(Fotos PAYA)

PELICULA DEL PARTIDO

Minutos antes de empezar, graniza y nos hace a todos dar saltitos para entrar en reacción. Así salen los equipos al campo. Mientras se alinean y eligen terreno —los burgaleses, a favor del viento en esta primera mitad— ha salido el sol. Y un aire helado.

En los primeros minutos son los delanteros del Juventud los que más inquietan, ya que desde que se puso la pelota en juego, se lanzan al ataque. Registramos en estos minutos dos tiros de Arahuetes y Rufino, el primero desviado va fuera y en el segundo bloca bien Chico.

El Castilla no acaba de entrar en juego. Hace avances, pero sin conjunto en sus delanteros. La pelota va de una a otra portería con bastante rapidez.

MARCAN LOS BURGALESES

A los 15 minutos justos, un avance de los burgaleses termina con tiro fuerte, desde lejos, pero bastante inocente, de Mora II, que Chico bloca con relativa facilidad, aunque, acaso por el frío, inexplicablemente se le va de las manos y entra en su meta. Ha valido el primer gol de la tarde y el único para los visitantes.

Reacciona entonces el Castilla, porque ha visto que el partido no se les pone bien. Y presiona más, creando varios peligros ante la meta de Castellanos, luciéndose entonces la defensa del equipo visitante.

EMPATE

Iban 21 minutos. En esta reacción palentina, Bercianos, recibe un balón adelantado y ganando la acción a Castellanos, marca el primer tanto para el Castilla, que fué el del empate a un gol.

Cada vez es mayor la presión palentina. A los 26 minutos hay un buen centro de Tito, suave y fantásticamente dirigido hacia puerta, como llamando a un remate adecuado, pero Abad manda el balón a las nubes.

Dos minutos después, una gran jugada de Bercianos, Chelo, Abad y Emilio, con remate de este último a la media vuelta, alto.

Otra melee ante Castellanos, dos minutos después, con remates sucesivos de Tito, Medina y Bercianos, que sacan los defensas en la misma línea de gol.

PENALTY Y DOS-UNO

A los 31 minutos, un jugador del Juventud —nos pareció ver que fué el defensa derecho— para el balón aparatosamente con la mano en alto, dentro del área. El árbitro no duda y señala penalty. Nosotros, en verdad, vimos la clara mano, pero no —como un espectador que estaba a nuestro lado nos indicó— que el defensa burgalés había sido empujado por un palentino. Tampoco el árbitro debió ver este empujón, si efectivamente, como parece, existió, puesto que como decimos no dudó en señalar rapidísimamente el penalty. Los jugadores burgaleses, muy antideportivamente, rodean y zarandean al árbitro. Más de uno, entonces, mereció la sanción de expulsión del campo, pero el árbitro estuvo blando aquí, y acaso de esa lenidad en las sanciones en que habían incurrido algunos jugadores visitantes, residió el motivo de las incorrecciones que habríamos de presenciar, con desagrado, después, a lo largo del resto del partido, en los jugadores de ambos equipos.

Indudablemente, el árbitro, al no dudar en señalar la falta, no vió sino la mano que desvió claramente el balón desde muy dentro del área. Luego, tras una prudente advertencia al juez, hecha por el capitán del equipo, la posición correcta era acatar las decisiones arbitrales. Lo contrario es vulnerar el reglamento.

Tras de no pocas dilaciones, al fin, Medina ejecuta el penalty, que vale el segundo gol al Castilla.

El resto de esta primera mitad transcurrió sin ninguna otra jugada notable.

SEGUNDA PARTE

El primer cuarto de hora es de dominio castillista. Pero sin eficacia, porque la delantera actúa sin cohesión.

Se endurece algo el juego. Con esta indicación, basta para el lector, después de lo que hemos escrito antes y puede hacer su composición de lugar.

TRES-UNO

La mejor jugada de Medina en toda la tarde. Habían transcurrido 27 minutos de esta segunda mitad. El interior castillista, desde muy atrás, dribla a tres o cuatro contrarios, con ese gambeteo del que a veces abusa, y consigue chutar a puerta. El portero Castellanos despeja flojo hacia un extremo, y Bercianos, oportunísimo, entra para recoger con el pecho la pelota y ponerla en el interior de la portería contraria. Era el 3-1 con que habría de terminar el partido.

Se lesiona Bercianos, cuando iban 33 minutos, y es sacado en la camilla de la Cruz Roja para curarle en la caseta. Su entusiasmo, le hizo volver al terreno, cuando faltaban unos minutos de juego.

Lo que vimos después, no fué nada notable. Corretear y más corretear por el campo, con peligros por una y otra parte, más inclinados a favor del Castilla, pero nada práctico, pues como acabamos de decir, terminó el partido con la victoria del Castilla por 3-1.

ARBITRAJE Y ALINEACIONES

Arbitró Suárez, de Valladolid. Empezó muy bien, siguiendo el juego siempre desde muy cerca y apreciando con exactitud los fuera de juego tanto a uno como otro conjunto. Si hubiera estado más enérgico como debía esperar cuando fué, incluso, zarandeado por los burgaleses, su labor nos hubiera parecido perfecta.

Los equipos se alinearon así:

JUVENTUD. — Castellanos; Julio, Zarra, Paco; Aja, Moro; Arahuetes, Arnedillo, Moral II, Casiano y Rufino.

CASTILLA.—Chico; Carriedo, Merino, Ibáñez; Nando, Tito; Emilio, Medina, Chelo, Bercianos y Abad.

CASETAS

"El adversario de hoy, por su dureza y veteranía, nos dió menos facilidades que otros. El Castilla aprovechó las oportunidades y supo defender la ventaja" (Martín).- "El resultado equitativo, debió ser empate a dos. Arbitros como éste, no deben figurar en Tercera División" (Massobrio, entrenador del Juventud)

El entrenador y directivos del Juventud de Burgos, entran en la caseta, mostrando su desagrado, en alta voz, por la actuación desafortunada del árbitro. Cuando les requerimos para el diálogo, nos ruegan unos minutos de espera. Aprovechamos la obligada pausa, entrevistándonos con los palentinos.

Martín, su entrenador, anima y felicita a sus muchachos. Le vemos mover el brazo izquierdo con mucha soltura. Nos extrañó esta circunstancia. No hace un mes se fracturó la clavícula por tres sitios.

—¿Ya estás curado, Martín?

—Casi curado. Me han tratado magníficamente. El hueso va soldando bien. Y las molestias son mínimas.

—¿Te han quitado la escayola?

—Sí; sólo me quedan unos esparadrapos sujetándome el hombro. Dentro de unos días, como nuevo.

—¿Volverás a jugar?

—Si es preciso, ¿por qué no?

—¿Qué te ha parecido el partido de hoy?

—No se hizo tan buen primer tiempo como el del pasado domingo, pero hay que tener en cuenta que el adversario de hoy era más duro y veterano. Y dió menos facilidades. De ellos, sólo me gustaron el defensa central y el interior izquierda. El Castilla aprovechó las oportunidades y supo defender la ventaja.

—¿Merecido el triunfo?

—Sí. El 3-1 refleja justamente el desarrollo del encuentro.

—Se discutió mucho por los burgaleses el penalty.

—Sin razón. Una mano dentro del área, interceptando la trayectoria a puerta del balón, es merecedora de este castigo. El penalty fué bien concedido, a mi juicio.

—Y bien tirado, ¿verdad, Medina?

—El tiro me salió bien, fuerte y angulado a media altura. El portero, ni lo vió. Era el gol de la victoria, y sentí una gran alegría; pues la cosa estaba difícil, la verdad.

—Se puso más difícil en el segundo tiempo, ¿verdad, Tito?

—Difícil, no por peligrar la victoria, pues el tres-uno a nuestro favor era difícil de superar; sino por la «leña» que repartieron.

—¿Que repartieron? ¿Y vosotros?

—Hombre; uno no es de hielo, y, a veces, se corresponde. A nosotros, nos culpaban de ser duros; pero han sido ellos los que han atizado de veras, mira cómo hemos resultado todos con las piernas. (Y el «muestrario» de tibias «averiadas» que nos muestran el propio Tito, Bercianos y algunos más, es de antología).

—¿Te echamos la culpa por el primer gol, Chico?

—Bueno. En todos los partidos hay goles fantasmas. Y el que me «colaron» es uno de ellos. ¡Qué se le va a hacer!

CASETA DEL JUVENTUD

Y, sin más, volvemos al vestuario del Juventud, para tratar de conseguir las anteriormente frustradas declaraciones. Massobrio, su entrenador, nos requiere para que le acompañemos fuera de la caseta. Y en el pasillo, dialogamos.

—¿Mereció el Juventud algún punto?

—Sí. Debimos llevarnos uno, ya que el empate a dos, hubiera sido, creo, el resultado más equitativo.

—¿Qué gol debieron contabilizar ustedes, que no subió al marcador?

—Si se hubieran pitado las faltas cometidas por los castillistas en el

(Continúa en sexta plana)

¿FUTBOL O TRINCHERAS?—La realidad deja muy mal parada a la deportividad en el partido «Juventud de Burgos»-«Castilla», del domingo. Los hechos dicen mucho más que las palabras. Y el lector se podrá dar cuenta de esto que decimos, por las dos fotografías recogidas por «Payá», en dos de los incidentes que, por falta de corrección, se registraron durante el encuentro. En la fotografía inferior, se ve allá al fondo, a Merino, que echándose las manos a la cabeza, parece estar diciendo: «¡Jesús, Jesús y qué cosas pasan!».—(Fotos PAYA)

En Aranda empató (3-3) el Atlético Palencia

Errasti, Félix y Carrillo, consiguieron los goles palentinos

El delantero centro morado, fué la figura del encuentro

El Atlético de Palencia ha logrado un valioso punto positivo más que agregar a su clasificación real. Durante toda la pasada semana se han hecho cábalas sobre la alineación, que esta tarde, sacaría el once morado y no eran nada halagüeñas, ya que, debido a las lesiones y enfermedades el conjunto atlético no podía formar con sus mejores elementos. Así hubo que bajar a Román a formar pareja con Vázquez en la media y sacar a Carrillo en el extremo izquierdo y claro está, estas variantes se han dejado sentir algo en el juego de conjunto, porque si bien es verdad que el Palencia fué sueprior a su contrario, sólo nos pudieron ofrecer diez minutos de ese maravilloso juego de que hicieron gala en anteriores desplazamientos.

El colegiado de turno nos ofreció un arbitraje parcial a favor del equipo local, coronando su desafortunada actuación con el garrafal error de señalar a Román un penalty que sólo existió en la imaginación del Sr. Pascual y posteriormente enfrascarse en una discusión con los jugadores en el centro del campo mientras estaba el balón en juego y sólo cuando lo vió dentro de la red de Marchante se "acordó" de su labor, mandando repetir el saque de banda. En fin, un arbitraje desastroso.

En cuanto a juego, como ya hemos dicho, ambos conjuntos tuvieron ocasión de inclinar el resultado a su favor, pero existió, eso sí, bastantes más ocasiones por parte de los morados, concretamente por parte de Errasti, quien después de hacer lo imposible y cuando se encontraba solo ante Marchante, envió en ambas ocasiones el balón inocentemente a las manos del portero. Podríamos decir que la máxima expresión de la mala suerte en un jugador tiene un nombre: Errasti. Y la verdad es que sus maravillosos arranques dejando atrás contrarios y más contrarios merecían mejor fortuna a la hora de la verdad.

UNOS Y OTROS

La Gimnástica Arandina ofrece un conjunto muy acopladito; el portero cumplió discretamente, con más fortuna que clase; en la defensa bien Raúl, discreto Marce y bastante fallón el central Vitorio, ya que a él se debió el segundo gol atlético, pues una pelota franca, estrepitosamente fallada, permitió a Errasti marcar. Los medios brillaron más en la labor de ataque que en cuanto a defender, sobre todo Rioja --antiguo jugador morado--, que sirvió muchos balones a su delantera. La delantera fué la línea más destacada de los blanquiazules, ya dice bastante en su haber el conseguir tres tantos ante una defensa como la morada, si bien los dos primeros fueron conseguidos con bastante fortuna. En ella brillaron el delantero centro Valentín, buen conductor y el extremo Michael, ágil y escurridizo, que trajo en jaque al defensa que le marcó; los interiores hicieron un buen partido y López, en su circunstancial puesto de extremo cumplió.

De los morados, todos pusieron mucha voluntad y entusiasmo por la victoria y sólo la mala suerte les impidió retornar a sus lares con un punto más. Pampols salvo el regalito del segundo gol, volvió a demostrar la gran clase de que es poseedor, sobretodo en un disparo enorme de Pepe por la misma escuadra en que consiguió atrapar la pelota cuando ya todos cantábamos gol y que le valió la mayor ovación de la tarde. En la defensa, Armando fué el más destacado, de sus compañeros, siguiéndole en méritos José-Luis y Horacio. En la media, si bien Román realizó un buen encuentro, se dejó sentir la ausencia de Briansó. Vázquez cumplió con holgura su cometido y sirvió bien a sus compañeros de ataque, sobre todo en los momentos finales del encuentro, cuando los morados trataban de buscar la victoria en un esfuerzo final. En la delantera tuvo el Atlético su línea más desconjuntada, ya que sólo se compuso de dos elementos prácticamente, Félix y Errasti. El delantero centro morado fué hoy el mejor jugador sobre el campo lanzando con matemática precisión a Errasti y sabiendo aprovechar su extraordinaria velocidad; para coronar su actuación tenemos que añadir un gol en su haber de magnífica factura. Errasti le siguió en méritos y sólo le desgracia que tuvo ante el gol hace palidecer algo su actuación. Madorrán se limitó a colocarse en ese terreno de nadie que tan magníficamente "sabe encontrar". Los extremos se limitaron a cumplir como buenamente pudieron.

En la foto superior, Marchante, portero de la Arandina, se «marcha» decidido a por la pelota, atrapándola en un buen plongeont. Tito, a la expectativa, espera el desarrollo de la jugada. En la inferior, Carrillo tira esquinado, poniendo el balón fuera del alcance del guardameta local. Félix, siempre en la brecha, sigue la jugada, aunque no fué precisa su intervención, pues el chut de Carrillo haría subir al marcador el tercer gol del Atlético.—(Foto PAYA)

EL PARTIDO

Cuando van siete minutos de juego, Michael saca un córner y en un verdadero barullo ante la puerta morada, Pepe, consigue llevar el balón a la red. A continuación hay una jugada entre Errasti, Félix y Madorrán que termina con disparo de este último que para muy bien Marchante. A los quince, viene el gol del empate. Félix que está creando muchas situaciones de peligro para el por-

(Continúa en sexta plana)

Lo que fué la jornada en el Grupo 14.º de Tercera División

El Palencia, en segundo puesto por puntos positivos después de su empate en Aranda

Resultados:

CASTILLA-Juventud	3-1
Salamanca-Benavente	7-3
Júpiter Leonés-Europa Delicias	1-1
Ponferradina-Béjar	2-0
Astorga-Juvenil de Zamora	2-1
Júpiter Luises-Salmantino	2-1
Atlético de Zamora-Salesianos	3-0
G. Arandina AT. DE PALENCIA	3-3
Hullera-Ciudad Rodrigo	9-0

Clasificación

	J.	G.	E.	P.	F.	C.	Pn.
1.—Salamanca	18	14	3	1	61	15	31+11
2.—Atlético de Zamora	18	14	0	4	60	16	28+ 6
3.—Júpiter Leonés	19	11	4	4	39	20	26+ 4
4.—ATLETICO DE PALENCIA	18	10	5	3	42	18	25+ 9
5.—Hullera	18	9	6	3	37	17	24+ 8
6.—Ponferradina	18	8	6	4	44	29	22+ 2
7.—Europa Delicias	18	9	4	5	45	34	22+ 6
8.—Juventud, de Burgos	18	7	5	6	34	27	19+ 1
9.—CASTILLA	18	7	4	7	32	35	18— 2
10.—Astorga	19	8	2	9	31	35	18— 2
11.—Béjar Industrial	19	5	6	8	30	36	16— 2
12.—C. D. Benavente	18	6	4	8	33	50	16
13.—Júpiter Luises	18	6	3	9	29	40	15— 5
14.—Gimnástica Arandina	18	4	4	10	27	40	12— 6
15.—Juvenil de Zamora	18	3	5	10	13	40	11— 5
16.—Salmantino	18	4	2	12	17	37	10— 6
17.—Ciudad Rodrigo	18	2	4	12	15	58	8—10
18.—Salesianos	19	3	1	15	14	56	7— 9

BREVE COMENTARIO A LA JORNADA

Como siempre, miremos en primer lugar a los equipos palentinos en la jornada. Mientras el Castilla triunfaba en La Balastera sobre un rival nada fácil como es el Juventud de Burgos, el Atlético Palencia arrancaba un punto en el campo de la Arandina. Si en la primera jornada del Campeonato, la doble pugna burgalesa-palentina, quedó empatada (una victoria por cada bando), en esta segunda ronda, la ventaja ha sido para los palentinos, con tres puntos contra uno. No está mal.

Mejora, en consecuencia, el Castilla de puesto. Y el Atlético, aunque queda con un punto más de diferencia, en contra, de sus rivales que hoy figuran por delante de él en la tabla —Salamanca, Atlético de Zamora y Júpiter Leonés— obsérvese, en cambio, que el equipo palentino está en segundo lugar por puntos positivos, es decir, inmediatamente después del Salamanca y a dos puntos únicamente de éste (Salamanca, 11 positivos, Atlético Palencia, 9), quedando los demás, por bajo de nuestro conjunto. Jornada, pues, que ha servido para mejorar la posición del equipo morado. Con la particularidad de que ahora se acercan dos jornadas en las que juega en casa, y podría en ellas mejorar también en puntos «reales» con relación a los demás. Por cierto, el próximo domingo, frente al Hullera, y veremos lo que sucede en fechas sucesivas. Como siempre hemos dicho, hay que arrancar puntos en las salidas a campo extraño. No se triunfó en Aranda —victoria que pudo haberse conseguido de haber ido nuestro equipo completo en condiciones plenas—, pero tampoco es mal resultado ese empate, máxime teniendo en cuenta, repetimos, esas condiciones adversas en que los palentinos saltaron al campo. Esto abre la esperanza de mejores posiciones en breve, si es que las lesiones no se ceban en los morados.

También el Europa Delicias ha conseguido puntuar fuera de su terreno. Los vallisoletanos, con los palentinos, fueron los únicos que le consiguieron. Y véase que el Europa iguala ya en positivos al Zamora.

Por lo demás, esta jornada, como era de esperar, se caracteriza por las «goleadas» a cargo de los «gallitos» Salamanca y Hullera, con la extrañeza que los salmantinos se dejaran meter nada menos que tres goles en el Calvario por el Benavente, lo que quizá fuera debido a exceso de confianza.

En resumen, mejora, después de esta jornada, el Palencia en positivos y se coloca en segundo puesto. Las jornadas venideras pueden hacer variar las cosas, aún más a favor de los palentinos.

No dió más de sí esta jornada inicial de la segunda vuelta, pues, como puede observarse, a excepción de los partidos de Aranda y León, todos los demás fueron de los llamados «caseros», que influyen menos que cuando no se dan así.

A esperar, por tanto, las sucesivas fechas del torneo. Que queda bastante Liga por delante.

PARTIDOS PARA EL DOMINGO PROXIMO

Ciudad Rodrigo-CASTILLA.
Juventud, de Burgos-Salamanca.
Benavente-Júpiter Leonés.
Europa Delicias-D. Ponferradina.
Béjar-Astorga.
Juvenil, de Zamora-Júpiter Luises.
Salmantino-Atlético de Zamora.
Salesianos-Gimnástica Arandina.
ATLETICO PALENCIA-Hullera.

M.C.D.2022

SEGUNDA DIVISION
GRUPO PRIMERO

La "goleada" de la temporada a cargo del Gijón que ganó al Lérida por 11-0

Venció en Sestao la Cultural Leonesa y empataron en campos extraños el Burgos, Logronés y Avilés

SANTANDER, 4; ALAVES, 1

Santander, 13.—Santander: Lobera; Barrenechea, Santa María, Campon; Pardo, Mingo; Larranea, I. Rico, Gomez, Ansuaga, Urdiales.

Alavés: López; Sanz, Erezuma, Uribe; Malgo, Kaiku, Ibarra; Larinaga, Aitor; Hermaeche, Errocia, Iborra.

Arbitró desastrosamente, Guerricaneitia.

En los primeros quince minutos domina el Alavés cuya delantera está constante empujada por sus volantes que consiguen anular a la media local. Lobera interviene con acierto en varias peligrosas ocasiones. A los 29 Larrinoa sufre una falta clarísima y el árbitro no señala penalty. Se gana la consiguiente bronca. Un minuto después Aitor consigue el gol de su equipo. Se encorajinan los locales y consiguen el empate por medio de Ansuaga a los treinta y cinco. A los treinta y ocho se castiga al Alavés con un penalty por mano de un defensa y Gonzalo lo transforma en el segundo local.

En el segundo tiempo el juego pierde velocidad y el público se aburre pensando que su equipo se conforma con la precaria diferencia conseguida. A los doce un defensa forastero intenta despejar una pelota y la pone a los pies de López Rico quien con toda serenidad bate a López. A los veinticinco Gómez tira a puerta. Sacó el balón Sánz, a portero batido, en la misma raya. A los treinta y cinco en pleno dominio local, tira Gómez, tropieza el balón en el travesaño y entra en la red. Los jugadores reclaman el gol pero el árbitro no lo concede durando la bronca un buen rato. Por fin, Gómez consigue el cuarto gol culminando una bonita jugada de López Rico. Por los locales destacaron Lobera, la defensa y López Rico, así como el debutante Larrinoa. Por el Alavés, sus volantes y el ala izquierda del ataque.—Alfil.

TARRASA, 1; BURGOS, 1

Tarrasa, 13.—Burgos: Arbe; Pestaña, Barrios, Bazerta; Manín, Petrolanda; Hernando, Garriaga, Requena, Mun, Ballaín.

Tarrasa: Costa; Arqué, Ortola, Cliet; González, Arbiol; Bagur, Pagés, Granes, Manel.

Arbitró Idigoras.

El equipo local efectuó un mal encuentro viéndose dominado durante la primera parte por el Burgos, que realizó un juego bastante aceptable lo que le valió poner el marcador con un cero-uno a su favor. En la segunda mitad atacó más el equipo local pero sin ligazón en sus líneas en este segundo tiempo el juego se endureció por ambos bandos ante la poca energía del árbitro para reprimirlo. El primer gol fué favorable al Burgos y su autor material fué Hernando al rematar a los doce de juego un balón repelido por la defensa local. El empate se produce a los quince de la segunda mitad en un centro cerrado de Manel que obliga a salir al meta del Burgos. Inexplicablemente uno de los defensas al querer despejar la situación introduce el balón en su propia puerta estableciéndose el empate definitivo. Destacaron, en el Burgos, Arbé, Barrios, Requena y Ballaín. En el Tarrasa, Costa, Arqués y Ortola.—Alfil.

CAUDAL, 4; EIBAR, 1

Mieres, 13.—Caudal: Jesús; Carrasco, Pirulo, Germán; Perniche, Caitos; Pepito, Fernández, Fermín, Poli, Lombas.

Eibar: Félix; Sangroniz, Zaldúa, Zubiaurre; Tortorica, Aizpurúa; Insauti, Chanín, Araquistin, Cerecíbar, Alquiza.

Arbitró Iturrioz, regular.

Once minutos de juego y Perniche da un pase a Fernández y éste a Poli, que consigue el primer gol. A los cinco del segundo tiempo Poli pasa un balón a Fernández que marca el segundo. A los ocho el Eibar es castigado con penalty que Poli transforma en el tercero y a los 27 falla Pirulo, sale Jesús y Alquiza aprovecha la ocasión para marcar el gol del Eibar. Cuando faltan dos minutos para terminar Lombas centra y Pepito marca el cuarto gol. Se distinguieron por el Eibar, el defensa central y el delantero centro y en el Caudal, la defensa, Perniche y la delantera.

Cuando faltaban cinco minutos del primer tiempo Alquiza lesiona a Germán que tuvo que ser retirado del terreno en camilla. Reapareció en el segundo de extremo pero tuvo que retirarse.—Alfil.

GIJON, 11; LERIDA, 0

Gijón, 13.—Arbitró acertadamente Arce.

Lérida: Gascón; Modol, Olmedo, Gil; Dalmau, Rivelles; Ortoll, Camolo, Lex, Parés, Noguers.

Gijón: Sion; Campayo, Altisent, Pellicer; Cabal, Meana; Antonín, Olompica, Prendes, Ricardo, Sánchez.

El Lérida tuvo la desgracia de que al primer minuto de juego se le lesionara Olmedo que pasó unos minutos a extremo para retirarse definitivamente y por ello jugó el partido con diez hombres y en algunos momentos con nueve ya que se retiró Gil durante unos minutos, ello, unido al buen momento de juego por que atraviesa el Gijón y a la facilidad de remate de su delantera restó alicientes al partido. En la primera parte se marcaron siete goles. Primero por Ricardo al escaparsele un balón al portero. El segundo del mismo jugador, de cabeza; el tercero de Medina, en tiro raso de lejos; cuarto, en un balón disputado por alto que recoge Ricardo y empalma una fantástica bolea; el quinto de Ricardo también, de cabeza; el sexto de Antonín y el séptimo de Prendes driblando a dos contrarios para tirar raso y colocado. En la segunda mitad a los doce Prendes pasa a Antoñin que remata por bajo el octavo. Cinco minutos y en fallo de la defensa Antoñin desborda al meta y marca el noveno. A los 35, Ricardo tira raso y marca el décimo y un minuto antes de terminar el partido el mismo Ricardo logra de cabeza el undécimo gol.—Alfil.

FERROL, 3; LA FELGUERA, 0

El Ferrol del Caudillo, 13.—Ferrol: Zamorita; Tomás, Sánchez, Anca; Antolo, Juan; Somoza, Seijas, Fondo, Alcalde, Suco.

Felguera: Caso; Lucio, Irureta, Bastero; Ciauriz, Trompi; Esperanza, Fabregas, Celsin, Martín.

Arbitró Teja, bien.

Dos minutos de juego y Suco consigue el primer gol y a los 23 en acoso ante el marco de casa el Ferrol se apunta por medio de Somoza el segundo. Se reanuda el juego con avances alternos a los 43 minutos Antelo lanza una falta y recoge la pelota Seijas que consigue el tercer gol. Se sacó contra El Ferrol un córner, contra La Felguera, tres en la primera parte y cuatro en la segunda. Destacaron, por La Felguera, Fábregas y Martín y en El Ferrol, Anca, Seijas y Suco.—Alfil.

RAYO, 2; SABADELL, 0

Madrid, 13.—Sabadell: Parcet; Roca, Abel, Bartolín; Velino, Segarra; Daucer, Martínez, Maiquez, Aguirre, Vila.

Rayo: Pita; Felipe, Torres, González; Martín, Bouso; Peñalva, P. Cobo, Botella, Rivilla, Valiente.

Arbitró Castiñeira, sin dificultades.

La primera fase del partido comienza con intenso dominio local que fructifica con el tanto que logra Botella a los cinco de juego, tanto de bella ejecución a pase de Peñalba, única jugada meritoria del delantero centro del Rayo en todo el encuentro. Presiona a continuación el Sabadell, muy fuerte, forzando dos córners sin consecuencias para terminar el Rayo equilibrando el juego e imponiendo nuevamente su dominio sin lograr otra cosa que estrellar dos balones en el palo. En el segundo el Sabadell ataca insistentemente pero sin resultado positivo ante el fallo de su delantera ante el gol. Perdieron numerosas ocasiones de marcar. A los 36 Rivilla en jugada muy buena de Peñalva con pase a Pérez Cobo, cuyo centro fué rematado en "plongeon" y con la cabeza por el interior del Rayo fuera del alcance del meta catalán. A los 13 Valiente sufre una brusca entrada y está ausente del campo durante cinco minutos. El Sabadell superó técnicamente al Rayo, pero su delantera pese a la buena actuación de Aguirre, no pudo encontrar hueco para marcar en todo el encuentro. Con Martínez fué Segarra la figura más destacada del equipo catalán. El Rayo actúa sin orden ni concierto fallando de principio a fin su media, pero su entusiasmo le permite desbordar la superioridad del Sabadell anotándose merecidamente la victoria. Artífice de esta fueron Torres, González y Rivilla.—Alfil.

GERONA, 0; LOGROÑES, 0

Gerona, 13.—Gerona: Isidro; Pallas, Curta, Muñoz; Fábregas, Pujolras; Ribera, Araujo, Serrat, Ribera II, Espelt.

Logroñés: Guinea; Marigil, Ciauren, Zaprini; Deuzo, Irazaqui; Saeta, Titín, Caro, Unanue, Bustamante.

El Gerona jugó el peor partido de la temporada no mereciendo ni siquiera el empate. Le salvó la poca profundidad y falta de clase del Logroñés por lo que el juego fué de pelloteo insulso. El Logroñés pudo haberse llevado los dos puntos puesto que en la primera parte estrelló dos balones en el larguero que no fueron gol de milagro, pero tampoco su juego fué superior en calidad al del Gerona. Su tesón y codicia les hizo dominar la situación a lo largo del partido, excepto cuando faltando poco para terminar, se replegaron en defensa del punto positivo. Del Logroñés destacó su terceto defensivo y la línea media y de la delantera su interior Unanue, que fué el mejor hombre sobre el campo; por el Gerona, nadie se salvó del naufragio puesto que incluso el portero estuvo inseguro.—Alfil.

INDAUCHU, 4; OVIEDO, 2

Bilbao, 13.—Indauchu: Cobo; Lecea, Ríos, Elorriaga; Isasi, Uría; Pereda, Gojenuri, Arriarán, Tejeda, Artazcoz.

Oviedo: Caldentey; Toni, Sport, Sagrado; Falín, Toni II; Durán, Fe..., Aloy, Lalo, Herrera.

Arbitró Vera, francamente bien.

El primer tiempo finaliza con empate a cero. En el segundo, con un campo encharcado por la lluvia, el Indauchu se ha crecido a pesar del forcejeo constante del Oviedo. El primer gol local se logra a los cinco minutos por Pereda a pase de Arriarán. A los ocho, Tejeda, de tiro raso, logra el segundo y a los diez y siete, Lecea, en una mala inteligencia con su meta, marca en propia puerta el primero del Oviedo. Media hora después y producto de una bonita jugada de la delantera local con el meta cvetense lesionado y la puerta abandonada, Pereda consigue el tercero. A los 34 Tejeda en remate de cabeza a centro de Pereda consigue el cuarto y el último gol del Oviedo lo marca Aloy a los 40 de juego. El partido ha sido el más completo de los que se han visto en Garillano esta temporada.—Alfil.

SESTAO, 1; CULTURAL, 2

Bilbao, 13.—Sestao: Edu; Revilla, Gómez, Arana; Zubimendi, Aranguiz; Urizar, Prieto, Cartuche, Llona, Venancio.

Leonesa: Cosme; Barragán, Calo, Chiqui; Barbeito, Orive; Serapio, Lopez, Raúl, Vicente, Revuelta.

Arbitró Uría, mal.

El terreno de juego en muy mal estado por las lluvias. El encuentro ha sido de mucho empuje y coraje. El primer tiempo finalizó con uno a cero a favor de la Leonesa, marcado, a los quince de juego, por el defensa del Sestao, Gómez, que mete la pelota en propia puerta al intentar despejar un balón. A los 18 del segundo tiempo, López consigue el segundo de la Leonesa a la salida de córner. A los 30 el árbitro expulsa a Urizar por no someterse a sus decisiones. Un minuto más tarde expulsa a Gómez y Raúl por agredirse. A los cuarenta Vicente burla a Revilla y consigue el tercer gol forastero. Un minuto después, Prieto a pase de Venancio marca el gol del Sestao.—Alfil.

BARACALDO, 1; AVILES, 1

Bilbao, 13.—Baracaldo: Villachica; Arna, Bastida, Gorostiza; Ontoria, Bilbao; Montalbán, Seoane, Greno, Barcia, Beitia.

Avilés: Arsenio; Mantido, Mantido II, Chelona; Ortiz, Sport; Moro, Doval, Linares, Taranco.

Arbitró el señor Cadira, bien en líneas generales.

El primer tiempo terminó con empate a cero. El terreno de juego estuvo muy embarrado por la lluvia caída durante el día. El partido ha sido de escasa o nula calidad de juego. Sin embargo, el Baracaldo ha sido superior a todo lo largo del encuentro pero el nervosismo predominó excesivamente en sus jugadores y malogró el gran esfuerzo realizado.

A los ocho minutos el Baracaldo consiguió su único tanto por mediación de Greno, que aprovechó un buen centro de Seoane. A penas puesta la pelota en juego, escapa Moro que se interna y tira, marcando el empate. El Baracaldo jugó un buen partido. El debutante catalán Seoane, no hizo nada de particular.—Alfil.

GALGOS

"Mulata IV", de Avila ganó el Campeonato DE ESPAÑA

Campamento (Madrid), 13. — En el vedado de caza del Campamento, Dehesa de los Carabancheles, se ha celebrado la final del XIX Campeonato de España en Campo, de galgos, Copa de S. E. el Generalísimo.

Ganó Mulata IV, campeón de Avila, propiedad de los señores Marqués de Ardales, Alcobendas y Caminero, de la Sociedad Galguera la Castellana.

La otra finalista fué Campechana II, campeona de Toledo.

Fueron necesarias tres carreras para dilucidar el título. En la primera, de una duración de dos minutos cincuenta segundos se impuso Mulata IV. La segunda carrera duró 38 segundos y la tercera, un minuto y 37 segundos. También fué favorable a Mulata IV que se proclamó campeona de España.

El reparto de premios se celebró en el chalet de Cacerías Militares en presencia del jefe de Federaciones, señor Serrano de Pablo, general Jurado, Conde Torrepalma, presidente de la Federación Española y don Pedro Sáez, vicepresidente del mismo organismo. Dirigió la carrera el secretario de la Federación señor Mingo.

La final de este Campeonato fué presenciada por gran número de aficionados.—Alfil.

AGRICULTORES

Ya se resolvió el problema de llenar de aire las ruedas de los tractores. Con nuestros pequeños compresores, aplicables a la toma de fuerza del tractor, en pocos minutos se ponen al límite de presión

ECONOMICOS. SENCILLOS. UTILES

Venta en

EXPLOTACIONES INDUSTRIALES

Mayor, 242

FANGIO ganó el V Gran Premio de La Argentina de AUTOMOVILISMO

Buenos Aires, 13. — Juan Manuel Fangio ha ganado el V Gran Premio de la Argentina de Automovilismo. Cubrió los 353.112 kilómetros (90 vueltas al circuito), en 2 horas, 42 minutos, 48 segundos y 5 décimas, a una media de 129.764 kilómetros por hora.

A continuación se clasificaron:

2, Jean Dehra, 2-43-03-2/10.

3, Menditeguy, 2-43-14-8/10, 89 vueltas.

4, Schell, 2-42-55-2/0, 88 vueltas.

5.ª González de Portago, 2-43-14-4, 88 vueltas.

6, Von Trips-Collins-Perdisa, 2 horas 43-25-8/10, 88 vueltas.—Alfil.

SEGUNDA DIVISION
GRUPO SEGUNDO

También en este grupo se dieron resultados contra todo pronóstico

Ganó el Hércules a su rival de Alicante y hubo tres empates

CASTELLON, 1; TENERIFE, 0

Castellón, 13. — Alineaciones: Castellón: Bienvenido; Esquizábel, Goerris, Martí; Casanova, Botana; Fita, Motilla, Arnau, Bodi y Fuste.

Tenerife: Gesosimo; Tosco, Ricardo, Pozano; Villar, Alemany; Tomas, Julito, Antonio, Pedro y Manolín.

Arbitró Vilalta, aplaudido por su imparcialidad y buena dirección.

El único gol se produce a los 25 minutos del primer tiempo, en combinación Fita-Motilla y remate de éste último a la red. Fué un tanto imparable.

En el segundo tiempo, el Tenerife trata de mejorar el resultado sin conseguirlo. Se lanzaron cuatro córners por cada equipo.—Alfil.

ESPAÑA DE ALGECIRAS, 3; CORDOBA, 0

Algeciras, 13. — Alineaciones: Córdoba: Higinio; Navarro, J. Luis, Alfaro; Luisito, Suter; Chillón, Méndez, Araujo, Paz y Espina.

Algeciras: Mesa; Muñoz, Abella, Varela; Herrero, Flores; Piera, Magritas, Tarro, Tapia y Pepín.

Arbitró Cerezuela, muy bien.

Inicia el ataque el Algeciras y se lanza en tromba sobre la meta del Córdoba. En los primeros minutos pierde dos ocasiones claras de marcar y a los tres minutos, la defensa del Córdoba tiene que ceder a córner Tira Pepín y remata de cabeza Magritas, que vale el primer gol. Período de dominio forastero y un tiro se estrella en la defensa del Algeciras. El fuerte viento hace que no se pueda controlar el balón. A los 20 minutos, remate del extremo del Córdoba Chillón, da en el palo y sale fuera. Un minuto después, Araujo, pierde ocasión de marcar y a los 28, Magritas, en gran jugada personal, marca el segundo. A los 29, se lesiona el medio del Córdoba que reaparece al poco tiempo ya como figura decorativa. A los 29 minutos del segundo, el Algeciras obtiene el tercero en jugada que inicia Pepín centrando Herrero y enviando el balón a la red, Tapia.—Alfil.

BADAJOZ, 2; JEREZ, 1

Badajoz, 13. — Alineaciones: Badajoz: G. Sánchez; Luzán, Gañán, Fraga; Cali, Anta; Isidoro, Gijón, Taconte, Frutos y Rodríguez.

Jerez: González; Eliseo, Doris, Turón; Rafa, G. Verdugo; Aguado, Martín, Amaro, Romero y Domínguez.

Arbitró, muy bien, Santos López.

El primer tiempo finaliza con empate a un gol marcado, el primero, por el Jerez a los 15 minutos, en un balón centrado por Aguado que recoge Domínguez; a los diez y siete, empata el Badajoz en tiro de Cali, que Tacoronte remacha definitivamente dentro de la puerta.

En el segundo tiempo, el Badajoz se adelanta en el marcador al enviar Frutos un tiro potente que bate al meta jerezano. Se tiraron seis córners contra el Jerez y ninguno contra el Badajoz, destacando por los andaluces García Verdugo, Aguado y Amaro; en el Badajoz, los volantes Gañán, Frutos y Rodríguez.—Alfil.

ELDENSE, 1; S. FERNANDO, 1

Elda, 13. — Alineaciones: Eldense: Rossi; Barcina, Mesegur, Cedrés; Sueza, Granda; Fustero, Collar, Paulino, Nicieza y Medina.

San Fernando: Ignacio; Jiménez, Lolín, Insa; Villita, Debesa; Terry, Chispa, Cortés, Laure y Ayala.

Arbitró, con poca energía Martorell.

Comienza el juego con acusada acometividad del Eldense que no tiene fortuna en sus tiros. Medina, malogra dos grandes ocasiones, y a los diez, consigue el primer gol, con el que los locales abren el marcador. Los gaditanos se crecen. Realizan constantes incursiones sobre la puerta local y se luce Rossi en buenas paradas. A los 32, Ayala marca el gol del empate en tiro cruzado. A los 44, se lesiona Paulino y se retira del campo. La tónica del segundo tiempo es de completo dominio local intentando inútilmente marcar. El San Fernando tapona materialmente su puerta y el meta Ignacio se mantiene imbatido. Se producen brusquedades que el árbitro no sabe cortar a tiempo. Los forasteros con juego enérgico, consiguen mantener el empate. Por el San Fernando, destacaron Ignacio, Ayala, Lolín y Chispa; en el Eldense, Granda, Paulino y Collar.—Alfil.

ALICANTE, 0; HERCULES, 1

Alicante, 13. — Alineaciones: Hércules: Campillo, Campaneta, Estenaga, Santos; Alvarín, Bello; Rodri, Xirau, Roth, Rodríguez y Chale.

Alicante: Rubio; Blanco, Rico, Muñoz; Gardell, Ignacio; Romero, Manolete, Queralt, Vila y Magán.

Se celebra media jornada del Club y arbitró, muy bien, Soler.

El único gol de la tarde lo marca, de cabeza, Roth a los 39 minutos del primer tiempo. Las características del partido fueron la mejor clase en lo que se refiere al Hércules y un denodado entusiasmo por parte del Alicante. Ninguna de las dos delanteras prodigó el tiro a puerta y el partido resultó de escasa calidad de juego, pero con mucha emoción. Por el Hércules, destacaron Campillo, los volantes y Rodríguez; en el Alicante, Rubio, los dos volantes y Magán. —Alfil.

MESTALLA, 1; MURCIA, 1

Valencia, 13. — Alineaciones: Mestalla: Bermell; Bellido, Fernando, Payás; Piquer, Pachi; Cebrián, Fuertes II, San Martín, Enguidanos y Requena.

Murcia: García; Guillamón, Arnáiz, Schwandt; Mena, Chancó; Lera, Gallardo, Riquelme, Sara y Pallarés.

Arbitró Simo Fiol, discreto.

En los primeros diez minutos, el Mestalla desperdició dos formidables ocasiones de marcar, por los dos extremos. El Murcia poco a poco fué imponiéndose y empleando un juego ligeramente defensivo, ya que retrasó a Riquelme, a la altura de su línea media, pasó a dominar y a los 22 minutos, consiguió su único tanto, en un balón servido por el extremo derecho que se le escapó al guardameta y Sara llevó a las mallas. Hubo un forcejeo constante después al reaccionar virilmente el Mestalla, pero su delantera, que realizó buenas jugadas en medio del campo, estuvo escasa en profundidad particularmente por parte de los extremos. Se llegó al descanso con uno a cero a favor del Murcia. En el segundo tiempo, el Mestalla dominó con cierta insistencia y a los 27, San Martín marcó el tanto del empate, que fué protestado por los visitantes alegando fuera de juego. Se endureció el partido y Pachi tuvo que ser retirado con una ceja abierta, permaneciendo varios minutos fuera del campo. En ese lapso el Murcia pasó a dominar. El encuentro fué emocionante y de bastante buen juego, aunque el Murcia se empleó con excesiva dureza. Destacaron por los visitantes Sara, Mena y la defensa; y por el Mestalla, los interiores, principalmente Fernando.—Alfil.

CADIZ, 1; MALAGA, 0

Cádiz, 13. — Alineaciones: Cádiz: G. Ojeda; Pilongo, Vicens, Orio; Montejano, Domínguez; Mari, Bolea, Liz, Lorente y Granados.

Málaga: Del Río; Lorenzo, Rubio, Ortiz; Borreda, Carrillo; Alvarez, Patricio, Rodríguez, Suárez y Bernadiz.

Arbitró Martínez, defectuosamente.

Comienza el partido con peloteo insulso y presionando el Cádiz. A los trece minutos, Montejano marca un tanto que el árbitro anula, originándose fuerte protesta. Dos minutos de juego y Bolea mete el balón en la red, con la mano y es anulado.

Los visitantes ponen más ardor en la pelea. El meta malagueño choca con Mari y se lesiona. Se retira del campo y le sustituye Rosello. Poco antes de terminar el primer tiempo se produce un lío en la meta del Málaga y el balón entra en la red pero el árbitro anula el gol. En el último minuto del partido, Domínguez, en tiro de lejos, consigue el único gol de la tarde.—Alfil.

GRANADA, 4; EXTREMADURA, 1

Granada, 13. — Alineaciones: Granada: Santi; Vicente, Suárez, Padilla; Baena, Rius; Guerrero, Cea, Goa, Vidal y Navarro.

Extremadura: Rovira; Lolín, Vilarino, Pastor; Vecino, J. Luis; Regatero, Salvador, Hernández, Marcos y V. Díaz.

Arbitró Cotando, acertado.

Partido de claro color granadino que se impuso siempre a su rival, aunque sin ejercer un dominio agobiador, pero sí persistente a lo largo de todo el tiempo. Inaugura el marcador el Granada a los cinco minutos de juego, por medio de Navarro, en tiro cruzado; a los 40, llega el empate por Salvador y dos minutos después el Granada, marca el segundo por Cea.

En el segundo tiempo, el Granada resuelve el encuentro a su favor con dos tantos casi seguidos: a los tres, marca Guerrero y a los seis, Navarro. Hasta el final, sigue dominando el Granada, pero sin suerte en el remate.—Alfil.

PUENTE GENIL, 3; CEUTA, 0

Córdoba, 13. — Alineaciones: P. Genil: Tapia; Bernardino, Navarro, Zamacona; Pacheco, Leal; Chelo, Fonseca, Rufo, Pedrosa y Sarnichero.

Ceuta: Alonso; Pedrito, Juaneles, Pedreno; Valle, Villar; Barrio, Yeyo, Jiménez, López y Orán.

Arbitró Díaz Argote muy bien.

Este partido se ha jugado en Córdoba por la sanción impuesta al equipo pontanás por el Comité de Competición de tres partidos fuera de su campo. A los trece, Chelo, marca el primer gol para su equipo al recibir un buen pase de Fonseca. Rufo, obtiene el segundo a los 25, fruto del dominio ejercido sobre el Ceuta en los 30 primeros minutos. Después, el Ceuta se recupera un poco, pero nada positivo puede conseguir llegando al descanso con dos a cero en el marcador. En la segunda mitad, y a los 28 minutos, Chelo en jugada personal consigue el tercero. En esta segunda parte, destacó el entusiasmo de los muchachos del equipo cordobés.—Alfil.

BOXEO

Tres campeones de España participan en una velada en Bilbao

Bilbao. — En el frontón del Club Deportivo de Bilbao se ha celebrado una extraordinaria velada de boxeo con la participación de tres campeones de España.

En aficionados, semipesados, Echevarría, campeón de España, venció por puntos a Gil Redón, campeón de Cataluña.

En pesados, Mardarás, campeón de España, venció por superioridad en el segundo asalto, a Rodríguez, campeón de Cataluña.

Profesionales, ocho asaltos: ligeros, Godoy, campeón de Vizcaya vence por puntos a Basora, de Cataluña. Godoy se impuso en el último asalto en el que su rival flotó sobre el cuadrilátero. La decisión fué protestada por parte del público.

Gallos, Carreño, campeón de Cataluña, venció por puntos a Sauret, en una de las mejores peleas que se han visto en Bilbao. Asaltos todos muy reñidos y de gran movilidad, en continua batalla entre ambos púgiles.

Welters: Beraza y Manolo Ortiz hicieron combate nulo, en combate antitesis del anterior: sucio, bronco, lleno de irregularidades por ambas partes.

Welters: Ben Buker, campeón de España, derrotó en una gran exhibición, por amplio margen de puntos a Yanguas.—Alfil.

ATLETISMO

Luis García ganó la Vuelta pedestre a Reus

Reus, 13.—Bajo la organización del Reus Deportivo, se celebró la décima vuelta pedestre a Reus. «Primer Gran Premio Marimón», venciendo en la prueba principal, reservada para las categorías superiores el campeón de España de cross, Luis García, del C. F. Barcelona, sobre 7.500 metros aproximadamente, en 18 minutos.—Alfil.

PRUEBA INTERNACIONAL

Medizon (Francia), 13.—Sobre una distancia de 9,425 metros se ha corrido una prueba internacional a campo través, en la que se adjudicó el triunfo el belga Van de Wattyne. En segundo lugar se clasificó el inglés Gates, y en tercero el español Amorós.—Alfil.

RESULTADOS DE LA TERCERA DIVISION

Grupo Primero

Lugo, 3; Marín, 1. Flavia, 3; Juvenil, 2. Turista, 5; Brigantium, 0. Orense, 6; Ribadeo, 0. Arsenal, 2; Lemos, 0. Arosa, 1; Gran Peña, 0. Fabril, 4; Zeltia, 0. Santiago, 1; Puenteáreas, 1. Pontevedra, 0; Ordenes, 1.

Grupo Segundo

Juventud, 2; Langreano, 3. Marino, 1; Condal, 0. U. Entrego, 1; Turón, 1. Titánico, 2; Calzada, 1.

Grupo Tercero

Basconia, 4; Deusto, 2. Valmaseda, 2; Erandio, 1. Bermeo, 4; Laredo, 1. Guecho, 1; Portugalete, 2. Villosa, 1; Arenas, 1. Santoña, 2; Torrelavega, 0. Begoña, 1; Padura, 1. Cultural, 3; Rayo, 0.

Grupo Cuarto

Iruña, 1; Azcoyen, 2. Calahorra, 5; Castejón, 1. Villafranca, 4; Vitoria, 1. Elgoibar, 4; Mirandés, 0. Mondragón, 6; Anaitasuna, 1. Real Unión, 3; Beasaín, 1. Hernani, 1; Peña Sport, 1. Touring, 0; Oberena, 0. Tudelano, 7; Alesmes, 2.

Grupo Quinto

Teruel, 2; Binéfar, 1. Calatayud, 1; Barbastro, 2. Fraga-Tauste (falta). Jaca, 2; Arenas, 3. Triasu, 3; Mequinenza, 2. Gallur, 2; Caspe, 1. Amistad, 4; Cariñena, 1. Monzón, 5; Utebo, 1. Numancia, 2; Ejea, 2.

Grupo Sexto

Gimnástico, 3; Hércules, 1. Antiguense, 2; Júpiter, 0. Moncada, 5; F. Coats, 3. Granollers, 3; Tortosa, 2. Pueblo Seco, 2; Europa, 0. Vich, 1; Manresa, 0. Puigreig, 2; Horta, 2. San Martín, 1; Adrianense, 4. Amposta, 2; La Cava, 0. San Andrés, 2; Mataró, 1. Pueblo Nuevo, 2; Mollet, 1. Sans, 3; Badalona, 1.

Grupo Séptimo

Guixols, 4; Gava, 1 Igualada, 3; Santa Eulalia, 1. Mercantil, 2; Rapitense, 1. Samboyano, 0; Agut, 0. Cataluña, 2; Gramanet, 1. Figueras, 3; Seo Urgel, 0. Molins Rey, 4; Reus, 1. Villafranca, 1; Calella, 0.

Grupo Octavo

Mallorca, 12; Porreras, 2. Constancia, 2; Santañy, 1. Felanit, 2; Poblense, 0. Manacor, 1; Benixalem, 0. Soller, 3; At. Baleares, 2. Mahón, 6; Alaro, 3. Soledad, 3; Ciudadela, 2. Alayor, 1; Menorca, 1.

Grupo Noveno

Villarreal, 1; Carcagente, 1. Castellonense, 0; Alberique, 3. Ontenient, 2; Burriana, 0. Burjasot, 1; Sagunto, 3. Catarroja, 3; Onda, 1. Gandía, 1; Alcoyano, 0. Manises, 1; Utiel, 1. Olímpico, 2; Acero, 0. Alcira, 4; Carlet, 1.

Grupo Décimo

Cieza, 4; Novelda, 0. Thader, 2; Elche, 1. Hellín, 2; Elda, 1. Aguilas, 1; Minera, 4. Orihuela 5; Callosa, 2. Cartagenera, 6; Almansa, 1. Imperial, 2; Lorca, 0. Albacete, 5; Almoradí, 2. Aspense-Yeclano (falta).

Grupo Undécimo

Linares, 3; Ubeda, 0. Motril, 7; Cordobés, 2. Peñarroya, 7; Iliturgi, 2. Almería, 3; Guadix, 0. Bastetano, 4; Pozoblanco, 0. Lucentina, 1; Ronda, 0. Real Granada-Antequerano (aplazado). Malagueño, 5; Martos, 1.

Grupo Duodécimo

Mahón, 1; Puerto Real, 1. Puerto-Balompédica (Aplazado). Riotinto, 2; Utrera, 0. Marchena, 2; Lastra, 0. Gaditana-Ayamonte (aplazado). Chiclana-Coria (Aplazado). Huelva, 5; Valverdeña, 0. Portuense, 3; J. Jerez, 2.

Grupo Décimotercero

Don Benito, 2; Moralo, 1. Cacereño, 3; Plasencia, 1. Azuaga, 2; Metalúrgica, 1. Emeritense, 5; Villanovense, 0.

Grupo Décimoquinto

Carabanchel, 3; Manzanares, 1; Conquense, 3; Manchego, 1. Girod, 2; Guadalajara, 2. Toledo, 1; C. Caminos, 0. C. Sotelo, 5; P. Móvil, 0. Alcázar, 2; Leganés, 2. Avila, 2; Femsa, 3. Aranjuez, 4; Segoviana, 1.

PUBLICITAS

LA VAQUITA

El chocolate con leche, de tradición, mejorado merced a nuevas técnicas de fabricación y modernísima maquinaria e instalaciones.

¡Ahora más fino, más cremoso!!

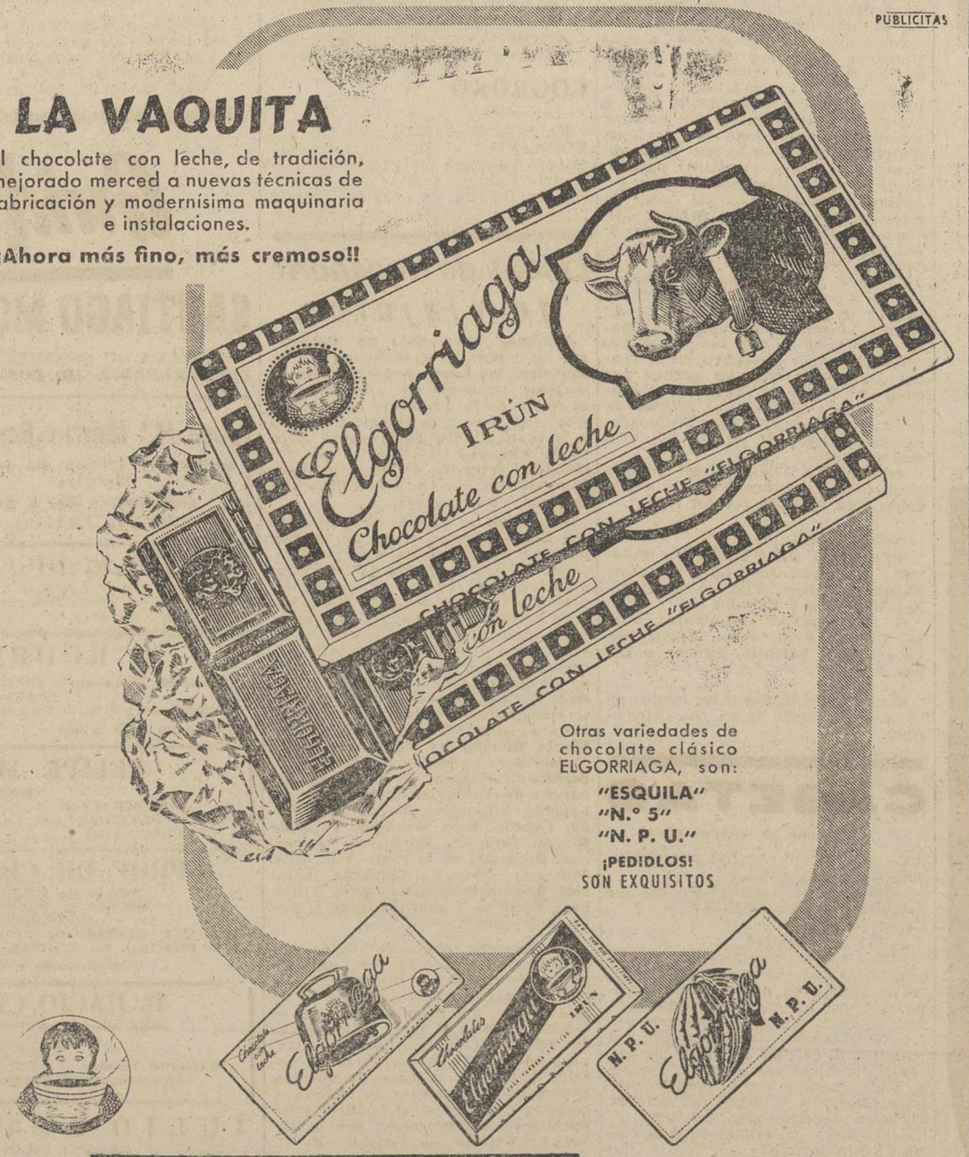

Otras variedades de chocolate clásico ELGORRIAGA, son:

"ESQUILA"
"N.° 5"
"N. P. U."

¡PEDIDLOS! SON EXQUISITOS

CHOCOLATES Elgorriaga

ELGORRIAGA LA VIDA HALAGA

Elixir Estomacal

SAIZ DE CARLOS

Indicaciones: Dolor de estómago, acidez, dispepsia, vómitos, diarreas en niños y adultos, dilatación y úlcera de estómago; tonifica, ayuda a las digestiones y abre el apetito.

ESTOMAGO INTESTINOS

Requisitos para la entrada en las plazas de soberanía española en Africa

Se fijan en una orden de la Presidencia

Madrid, 13. — Una Orden de la Presidencia del Gobierno regula la entrada en las plazas de soberanía española del Norte de Africa.

Para la entrada en dichas plazas no será exigida la obtención de salvoconducto o autorización a los españoles residentes en el territorio español peninsular e insular que se hallen comprendidos en alguno de los grupos que se expresa a continuación:

Funcionarios del Estado, provincia, municipio, entidades paraestatales y sus familias, generales, jefes, oficiales, suboficiales de los Ejércitos de Tierra, Mar y Aire y sus familias; profesionales que se encuentren provistos del correspondiente carnet expedido por los colegios oficiales, corporaciones en que se hallen inscritos. Los comprendidos en este grupo deberán proveerse también de certificados de buena conducta, expedido por la autoridad competente de su residencia.

Miembros de empresas comerciales, individuos y empleados de unas y otras, provistos de certificados de las empresas o Cámaras Oficiales respectivas y también del certificado de buena conducta. Los viajeros provistos de pasaporte de modelo internacional y certificado de capacidad económica expedido por la autoridad municipal de su residencia. Jerarquías y miembros pertenecientes al clero y órdenes religiosas. Empleados y dependientes de toda clase de empresas industriales y comerciales que tengan establecido en Ceuta o Melilla su central, sucursales o delegaciones siempre que se hallen provistos de una certificación acreditativa de su empresa y del certificado de buena conducta. Personal contratado por empresas del territorio de soberanía provisto de Contrato de Trabajo visado por la Delegación Provincial de Trabajo, Delegación Sindical y Oficina de colocación y Encuadramiento respectivas y del certificado de buena conducta y personal contratado por empresas domiciliadas en las provincias peninsulares o insulares para ejecutar trabajos temporales en las plazas de soberanía. Este personal observará las mismas formalidades que el del grupo anterior en lo que se refiere a los contratos de trabajo y certificado de buena conducta.

Estudiantes provistos de carnet de la Facultad, Escuela Especial o centro donde curse sus estudios. En los casos de minoría de edad se deberá presentar autorización escrita de los padres y tutores.

Marinos mercantes españoles provistos de su carnet profesional. Los marinos extranjeros presentarán, bien los pasaportes con su visado ordinario o bien llevarán en las libretas de navegación un visado del cónsul de España del lugar de su residencia.

Turistas formando expedición organizada por las agencias de viaje.

Españoles no relacionados en los apartados anteriores que no residan en la capital de la provincia, siempre que se provean de una autorización expedida por el alcalde de su domicilio análoga al salvoconducto que los gobernadores civiles y los jefes superiores de Policía expiden en la actualidad.

Españoles reclamados mediante «Carta de llamada» con el aval o garantía de personas residentes en las plazas españolas del Norte de Africa y los extranjeros portadores de pasaportes con visado válido para entrar en España podrán entrar sin otro requisito en las plazas del Norte de Africa, por formar parte del territorio nacional.—Cifra.

DIETARIO

Martes 15 de Enero de 1957

SANTORAL. — Santos: Pablo, ermitaño; Mauro, Macario, obispos; Máximo, Bonito, obispos; Secundina, virgen; Efisio, mártires; Miqueas, Habacuc, profetas; Isidoro, Juan, confesores. (Misa: San Pablo. Color: Blanco).

Sale el sol a las 7'36 horas y se pone a las 17'11 horas. Sale la luna a las 16'43 horas ras y se pone a las 6'31 horas. Luna llena, el día 15.

REFRAN: Media vida es la candela, y el vino la otra media.

EL TIEMPO EN PALENCIA

Barómetro: A las 18 horas de ayer, 697'1; a las ocho horas de hoy, 695'6. — Temperaturas: Máxima de ayer, 3'4; mínima de hoy, bajo cero, 3'8. — Dirección del viento: A las 18 horas de ayer, N.; a las ocho horas de hoy, NW. Aguanieve, inapreciable. Humedad relativa media, 83 por ciento.

EFEMERIDES: 1648: Muere mártir en Moyang (China), el Beato Francisco de Capillas, protomártir de China. Nació en 1607 en Baguerín.—1809: Entró el general Dupont, al parecer de paso para Portugal, y estuvo en la ciudad hasta mediados de abril.—1597: Nace Juan de Herrera. —1622: Nace Molière. — 1795: Inauguración del Museo Británico. —1914: Muere el general Polavieja.

CADA 7 DIAS EL NUMERO SOBERANO DE GONZALEZ BYASS

Sorteo del Viernes 11 de Enero 1957

Número premiado: 62

1.° **Un Scooter Lambretta**, para D. Emilio Barba Lorente.—Bda. de la Vid.—Jerez de la Frontera (Cádiz).

2.° **Un Frigorífico Edesa**, para D. Fabio García Arroyo.—Alcalá, núm. 155.—Madrid.

3.° **Un VeloSolex Orbea**, para D. S. T. A.—Grandoso.—León.

4.° **Una Radio Philips**, para D. Joaquín Díaz de Tuerta.—Avda. Madrid, 73.—Zaragoza.

5.° **Una Máquina de Coser Alfa**, para Cocina Instituto Ramiro Maeztu.—Serrano, 127.—Madrid.

6.° **Un Reloj Omega**, para D. Manuel Agramunt Sancho.—Naprón, núm. 2.—Tortosa (Tarragona).

7.° **Un mueble Bar Alfa**, para D. Vega Caño.—Tenerías.—Castellón.

8.° **Un Barrilito de lujo de Brandy SOBERANO**, para D. Joaquín Gelabert.—Unión, 13.—Blanes (Gerona).

Y cada uno de los 93 restantes acertantes, recibirán un billete numerado para el sorteo especial de un coche SEAT.

La vida en la Región

Apertura de pliegos del concurso para el arriendo de la plaza de toros burgalesa

Poca animación en la feria de ganados de Zamora

AVILA

NUEVA CONGREGACION RELIGIOSA. — En el día de ayer han quedado instalados en el Colegio de Protección de Menores de la carretera de Toledo, los Hermanos de la Milicia de Jesucristo, nueva Congregación Religiosa fundada por S. E. Reverendísima el Sr. Obispo de Córdoba, Fray Albino González.

Se hizo cargo del Colegio en nombre de la Congregación, el Rdmo. Director General de la misma. Fray Manuel Luis Beltrán, que llegó hasta Avila acompañado del Secretario General y Maestro de Novicios.

Esta nueva Congregación, que rige en la actualidad el Reformatorio de Menores de Córdoba, consta de 18 Hermanos y 24 Aspirantes y tiene como característica especial la de dedicarse al apostolado con los muchachos y jóvenes de la clase obrera y abandonada, especialmente en suburbios, caseríos, cortijos, etc., y el internado y protección de estos muchachos.

BURGOS

CONCURSO-SUBASTA DE LA PLAZA DE TOROS.—Ha quedado cerrado ayer el plazo para la admisión de pliegos que afectan al concurso-subasta de arriendo de la Plaza de Toros burgalesa para la actual temporada taurina. Se han presentado solamente tres pliegos y hoy, en la Sala de Jueces se ha procedido a la apertura de los sobres y al posterior estudio de las condiciones para señalar al empresario del coso taurino burgalés «Los Vadillos».

Según referencias de la Prensa local, los pliegos citados han sido presentados por los siguientes empresarios: Don Pablo Martínez Elizondo «Chopera», don Antonio Gonzále Vera (empresario durante dos temporadas en Burgos) y don Antonio Santiago, por poder de Jumillano, empresario de la Plaza de Valladolid y otras.

En la apertura celebrada ayer en el Ayuntamiento burgalés, bajo la presidencia del alcalde señor Jaquotot, se dió cuenta de los pliegos presentados, sobre los cuales decidirá hoy la Corporación en la sesión plenaria que ha de celebrarse.

Don Manuel Martínez Elizondo exige una subvención de 125.000 pesetas y pagaría de arbitrios municipales 117.000. Don Antonio González Vera, aceptaría 120.000 pesetas de subvención y pagaría en concepto de arbitrios 70.000 pesetas y Jumillano exige 124.000 y pagaría 129.700 pesetas. Todos ellos ofrecen corridas de las más acreditadas ganaderías y entre los programas propuestos figuran los diestros de categoría especial, entre ellos el popular matador de toros palentino, Marcos de Celis.

GRAN EXITO DE LA CAMPAÑA DE INVIERNO. — A primeros de diciembre inició su benemérita y ambiciosa misión en esta ciudad la «Campaña de Invierno», bajo la iniciativa del Gobernador Civil y jefe provincial del Movimiento, don Servando Fernández Victoria, con la bendición del Arzobispo doctor Pérez Platero y colaboración de corporaciones, entidades y Secretariado Diocesano de Caridad. Por aquellos días fué publicada la primera lista de donativos recibidos y en la que figuraban los nombres de entidades, sociedades y particulares de toda condición social. Posteriormente esa relación siguió incrementándose y en la actualidad señala la importante recaudación de 813.000 pesetas.

Estos ingresos han permitido la realización de los propósitos iniciales de la caritativa empresa, precisamente con motivo de la Navidad. En consecuencia, fueron repartidas entre otras tantas personas menesterosas 2.020 bolsas de aguinaldo por un importe de más de 130.000 pesetas. Asimismo con fondos de la «Campaña» se ha procedido al desempeño de todas las ropas de abrigo que fueron depositadas en el Monte de Piedad desde el primero de diciembre del año último y se han adquirido juguetes con destino a niños pobres. En esta semana se efectuará, además, un reparto de 500 mantas.

Como el propósito de la «Campaña» es no limitar su acción a la época navideña, se extenderá a otra clase de ayuda durante varios meses. Así, se ha entregado la cantidad de 150.000 pesetas a distintas entidades benéficas y religiosas, y del mismo modo se acaban de asignar 50.000 pesetas, a la institución «Banco de los Pobres», para que sean destinadas a préstamos sin interés a personas necesitadas.

Por otra parte, muy pronto se verificará la apertura de comedores subvencionados para trabajadores, existiendo el propósito de mantenerlos abiertos hasta primeros del próximo mes de junio.

LOGROÑO

FALLO DEL CONCURSO DE FOTOGRAFIAS. — En la Sala de Juntas del Gobierno Civil se ha celebrado una reunión de la Junta Provincial de Turismo de Logroño, bajo la presidencia del Excmo. Sr. Gobernador, don Fernando Herrero. En ella se estudiaron diversos asuntos de interés y seguidamente las autoridades y jerarquías se trasladaron a la Delegación Provincial de Turismo, donde se dió lectura al fallo por el que se otorgaban dos premios de honor en el Concurso de Fotografías Turísticas de La Rioja. Correspondieron estos premios, el de aficionados, a don Alexandre Giner y el de profesionales a don Rafael Enseñat, consistiendo en dos magníficas copas grabadas y una cantidad en metálico.

Se repartieron hasta un total de 24 premios y las fotografías premiadas han sido remitidas a Madrid, donde serán expuestas en el Salón Riojano.

SANTANDER

COLOMBOFILIA. — Con un día espléndido se ha celebrado, desde Ontaneda, el anunciado concurso de suelta de palomas, que reunió en el control a gran número de aficionados.

Hubo algunos fallos en la organización, por el retraso de los trenes y siguiendo el mal ejemplo fallaron también las palomas, que realizaron una velocidad muy baja, en relación con sueltas de la temporada anterior. Se clasificó en primer lugar la paloma de don Liberto Marcos y a continuación seis más de los pichones que tomaron parte. El resto, sin apenas pérdidas se fueron recibiendo, pero ya fuera de control, aunque no faltó tampoco algún pichón que llegó acribillado de perdigones.

Las palomas acusaron falta de entrenamiento y se esperan mejores resultados para el concurso del próximo domingo, con una distancia de 43 kilómetros. Se han establecido importantes premios, tanto para velocidad como para regularidad en las sueltas de los diferentes palomares.

ZAMORA

POCA ANIMACION EN LA FERIA. — Se ha celebrado con muy poca animación la tradicional Feria mensual de ganado, acaso debido al reciente cambio de fechas que siempre desluce estas reuniones.

En el ferial solamente entraron 45 cabezas de ganado caballar, 445 de mular y 564 de asnal. Hubo alguna entrada de más consideración en las especies vacuna y lanar, con 856 y dos mil, respectivamente. El volumen de venta tampoco revistió especial interés e importancia y solamente fué bueno en el lanar y bastante flojo en los restantes sectores.

Los asnos se cotizaron entre 1.000 y 2.000 pesetas los destinados a trabajo. Las mulas quincenas valieron a 6 y 7.000 pesetas, y las treintenas de 10 hasta 18.000 pesetas, según clase y alzada.

Los novillos para consumo se pagaron entre 16 y 18 pesetas kilo al vivo y 28 y 29 al canal. Las ovejas emparejadas llegaron hasta 750 pesetas y el cordero para consumo, bien presentado, hasta 23 pesetas kilo.

El inglés pide «rain coat»
el francés «le gabardin»
y en Palencia todos quieren
«La gabardina Martín».
Casa MARTIN. Mayor, 86

En Aranda empató 3-3 el Atlético Palencia

(Viene de cuarta plana)

tal blanquiazul, pasa a Carrillo y éste a Errasti, quien de potente disparo logra el gol de la igualada. Se pone en juego la pelota y a los dos minutos escasos de este gol, hay un fallo del central Vitorio que permite a Félix aumentar a dos los tantos morados. El Atlético domina la situación y con gran sentido de la jugada impone al partido los mejores momentos de todo el encuentro. A los veintitrés minutos, un mal entendimiento entre los defensas morados permite a Michael recoger la pelota y desde su extremo bombear sobre puerta, en donde Pampols adelantado no acierta a despejar, penetrando el balón por poco en la portería atlética, y aunque, tardiamente despeja un defensa morado, el árbitro da validez al tanto con toda justicia. Con arrancadas de ambos conjuntos se llega al final de este primer tiempo.

En la continuación empieza atacando el Atlético, así a los cinco minutos de juego, Errasti pasa a Félix, éste pasa a Carrillo, quien en un disparo cruzado a ras de tierra consigue el tercer gol. Reacción local y en un avance de su delantera, Román despeja el balón con la rodilla y el árbitro en medio del estupor general por parte de los jugadores morados decreta penalty. Se arma un escándalo mayúsculo por la desacertada orden del Sr. Pascual. Por fin Saugar lanza el castigo enviando la pelota fuera por la parte izquierda de la portería defendida por Pampols. El Atlético se duerme un poco en los laureles con su ventaja mínima y se dedica a jugar en el centro del campo, sin embargo, a los cuarenta y tres minutos, Errasti dribla a dos contrarios en situación dificilísima y cuando se encontraba solo ante Marchante, manda incomprensiblemente el balón a las manos del portero, a continuación se produce idéntica jugada con las mismas consecuencias. Se animan los locales y empiezan a presionar sobre la puerta palentina, y así, a los veinticinco minutos, Saugar tira un disparo impresionante que lleva marchamo de gol a lo que responde Pampols con una magistral parada. Sigue el acoso blanquiazul y a los treinta y cinco minutos de juego de esta segunda parte, se interna Michael, centra sobre Pepe y éste de fuerte disparo cruzado consigue el empate. Reaccionan los morados y a los treinta y nueve consiguen traspasar la meta de Marchante, pero el árbitro lo anula y manda sacar de banda, ya que al iniciarse esta jugada se enfrascó en una violenta discusión con varios jugadores en el centro del campo. Hay un córner por cada bando que son tirados sin consecuencias y sin más que reseñar se llega al final de este entretenido encuentro, muy bien jugado por ambos conjuntos.

Arbitró el Sr. Pascual, del Colegio vallisoletano, desacertado, y queda dicho, mal ayudado por los liniers.

ALINEACIONES:

ATLETICO DE PALENCIA: Pampols; Armando, José Luis, Horacio; Vázquez, Román; Titos, Errasti, Félix, Madorrán y Carrillo.

G. ARANDINA: Marchante; Marce, Vitorio, Raúl; Peña, Rioja; Michael, Pepe, Valentín, Saugar y López.

El partido comenzó a las cuatro de la tarde en medio de un frío intensísimo.

CASETAS

(Viene de cuarta plana)

área, algún tanto se hubiera producido a nuestro favor.

—Bien. ¿Y cuál fué el gol que no debió apuntarse el Castilla?

—El segundo.

—¿No fué penalty?

—No lo fué. Admito que existió una mano de un defensa nuestro, pero la misma no mereció este castigo máximo, por dos poderosas razones. Primera, décimas de segundo antes de la mano, Bercianos dió un empujón al defensa. La falta fué clarísima, y debió castigarse; y no así la mano nuestra, que se produjo después. Segundo, la mano del defensa burgalés, ocurrió fuera del área.

—Entonces, ¿el árbitro tuvo la culpa de esta derrota?

—Tuvo la culpa de otra cosa peor, que debe decirse.

—Estamos a la escucha.

—Arbitros como éste que nos tocó en «desgracia», tanto a burgaleses como a palentinos, por su incapacidad, por su falta de visión y de energía, no deben figurar nunca en un partido de Tercera División. Ellos son causa del disgusto de los jugadores, y de los incidentes que, lamentablemente, se producen. Dígalo usted así.

—Dicho queda.—GONG.

Líneas de transporte de viajeros

Venimos observando en Palencia que las Empresas se interesan por intensificar las líneas de transportes de viajeros, poniendo en comunicación el Norte de la Provincia con la Capital. Así hace poco tiempo asistimos a la inauguración de la nueva línea de la Empresa «ABAGON», que variando el recorrido de las actualmente existentes, comunica Santibáñez de la Peña, con Palencia.

Hoy llega a nuestro conocimiento que otra Empresa trata de montar una nueva línea de transporte de viajeros, que con recorrido distinto a los actuales, para evitar competencias, pretende también dotar de dicho servicio a multitud de pueblos, que en la actualidad están prácticamente incomunicados, pues precisan recorrer varios kilómetros para poder hacer uso de un autobús que les traslade a Saldaña o Palencia. Entre estos pueblos se encuentran: Villalafuente, Relea, Vega de Doña Olimpa, Villanueva del Monte, Renedo del Monte, Valenosos, Membrillar, Valles de Valdavia, Valderrábano, Ayuelas de Valdavia, Tabanera de Valdavia, Barriosuso, Cornoncillo, Villanueva, Baños de la Peña, Cuerno, Ríos Menudos, Vega de Riacos, Roscales, Barajores, Fontecha, Respenda de la Peña, Villaoliva, Viduerna, Pino de Viduerna, Estación de Santibáñez, Las Eras, Villalbeto, Recueva y Santibáñez de la Peña, entre otros.

No podemos menos de apoyar con entusiasmo tales proyectos, que denotan inquietudes e iniciativas, dignas del mayor encomio, por parte de la Empresa, que según parece ser, es totalmente palentina y bien afincados sus competentes a nuestra tierra, pues además de proporcionar un notable servicio a multitud de pueblos, contribuye a fomentar la riqueza y mejorar el comercio, al facilitar a los pueblos su comunicación con la cabeza del partido y la Capital.—R.

COCINAS ESPECIALES
para quemar paja, serrín o leña
ESMALTADAS Y NEGRAS
PASTOR
M. Lafuente, 20

SORTEO SEMANAL de ANIS CASTELLANA
Etiquetas premiadas el viernes en la emisión ¡Pare la Música! de Radio Madrid.

NUMEROS:
187.196 ... 5.000 Ptas.
1.187.196 ... 5.000 »
2.187.196 ... 5.000 »

"EL MENSAJE DEL NAUFRAGO"
el texto del segundo mensaje queda así después de la última emisión:
«Flotamos (al) (garete) bote (goma) paralelo (56) sur punto nuestro (Constellation) abatido (por) enorme ..... punto piloto (navegante) y (enfermer)a recogidos (bote) muchas (tuninas) alrededor. Telegrafista .....»
ACIERTE LAS PALABRAS QUE FALTAN Y GANARA
100.000 PESETAS
AZOR

ESCENARIOS Y PANTALLAS

Estrenos cinematográficos

PRINCIPAL

«PASOS EN LA NIEBLA».— Nacionalidad: inglesa. — Director: Arthur Lubin. — Intérpretes: Jean Simmons y Stewart Granger. — Producción Columbia, 1955. — Fecha de estreno en Palencia: 13-1-57.

Existen en este film algunas de las convencionalidades propias del género policíaco, pero quedan borradas al haberse logrado una magnífica película, interesantísima, desarrollada fuera de los moldes clásicos.

«Pasos en la niebla», adaptación cinematográfica de una novela corta, es una estupenda comedia policíaca. Muy inglesa. Bien realizada. No se juega con la sorpresa. El espectador conoce de antemano los hechos, pero su interés, no sólo no decae un momento, sino que aumenta con el desarrollo argumental hasta el final.

Arthur Lubin, ha conseguido el ritmo conveniente, y sobre todo logra una excelente ambientación. Buscando un motivo más de distracción, se ha añadido una época —la romántica de principios de siglo— al tema, que no era precisa, y el acierto ha sido pleno.

Es muy bueno el colorido, y extraordinaria la interpretación de Jean Simmons. A su lado, Stewart Granger, cumple como puede, pues aunque aquí le «vemos» en una de sus mejores actuaciones en el cine, la verdad es que «se le ve venir» cuando pone su «cara de malo».

Resumen: Una película excelente. Magnífica distracción para pasar el rato.—*R. de G.*

ORTEGA

PICNIC. — Nacionalidad: norteamericana. — Director: Joshuá Logan. — Protagonistas: William Holden, Rosalind Russell y Kin Novak. — Fecha de estreno en Palencia: 13-I-57.

El cine norteamericano, casi siempre más atento al aspecto industrial que al verdadero valor estético, nos debía hace tiempo una película como ésta. «Picnic» puede y debe pasar a las antologías fílmicas como una de las producciones más logradas, por su profundidad humana.

Hay en esta película una escena magistral y emocionante que será inmarcesible en la historia del «séptimo arte». Tiene en verdad un antecedente en un «film» de la época del cine mudo que todavía no se nos ha olvidado. Aquél «film» se titulaba «Soledad» y fué dirigido por Paul Féjos. Como en «Picnic» también había un idilio sobre un fondo de fiesta. Joshua Logan ha igualado, o acaso superado, la emoción que se desprendía de aquella escena de amor juvenil con esa secuencia patética, como un canto al amor-flechazo—celada de la Naturaleza, dijo Schopenahuer—que prende almas y cuerpos con fuerza arrolladora.

El amor surge fatalmente. Ella acaba de ser elegida reina de la kermesse. Ha bailado con el presidente del Comité organizador. De pronto se olvida de todo, del «qué dirán», de sus compromisos, de su respetabilidad, de los consejos de su madre para acudir como una alondra deslumbrada por el señuelo tras del hombre del que se ha enamorado casi por sorpresa. Esa secuencia del baile de los dos jóvenes enamorados es acaso la más emocionante que se haya logrado en el cinema, por su honda y humana expresividad.

Como lo es también en otro sentido la secuencia en que la solterona que se debate en el ocaso de su vida amorosa, resuelva su «complejo de frustración» en una crisis histérica. Rosalind Russell, sin ocultar, antes al contrario, axagerando la marchitez de su belleza, ha hecho una de las creaciones más perfectas de su carrera artística. ¿No merece un «Oscar» su labor interpretativa?... Suponemos que la Academia de Hollywood hará justicia a la magistral actriz.

Todo esto en este «film» tiene efluvios de humanidad. La diversión y el «suspense» no se logra desorbitando las situaciones y acudiendo a las consabidas truculencias de las otras producciones de Hollywood, sino presentando a dos hombres y a las mujeres tal y como son en la vida común, con sus pasiones y sus ilusiones lo mismo en la juventud que en la vejez.

Es un retablo humano que regocija y emociona. Las secuencias del «pic-nic», fiesta campestre típicamente norteamericana, componen un vivido y animado «kaleidoscopio» costumbrista.

La interpretación es otro de los destacados méritos de este excepcional «film». William Holden, de atlética complexión, hace algo más que lucir su musculatura. Ha sabido comprender su «personaje» con los más sinceros matices. También Kim Novak está acertadísima. Puede que a alguno les parezca algo «sosa», pero languidez e incertidumbre es lo que requiere su «rol».

La pareja de «maduros» —Rosalinda Russell y Alberto O'Connor— es también magistral. Resumiendo: «Picnic», como hemos dicho, es una película para las antologías del «séptimo arte».—B.

Guía MEDICA

SANTIAGO MORO
REANUDA SU CONSULTA DE ENFERMEDADES DE LOS NIÑOS

Dr. M. Cuevas Blas
A. C. de la Real Academia de Medicina y Cirugía. Otorrinolaringólogo de la Asociación de la Prensa. Audiometría y Cirugía de la sordera.
VALLADOLID

José M.ª Martín Barbán
Medicina y Cirugía del aparato digestivo
Consulta, de diez a una
GENERAL FRANCO, 2

RAFAEL M. ALMEIDA
Médico-Jefe del Hospital Provincial por oposición
RAYOS X
Horas de consulta: de 11 a 1
Mayor Pral., 254, 1.º, izda. Tel., 1858

AGUSTIN P. HIGELMO
CIRUJANO
Sanatorio "Jesús Nazareno"
(Jardinillos), de 12 a 2 Tel., 1802

V. ALONSO ROJO
CIRUGIA - PARTOS - MATRIZ
Plaza Abilio Calderón, 1, segundo

C. RODRIGUEZ PASCUAL
Director del Dispensario Oficial Dermatológico y Antivenéreo (por oposición)
ENFERMEDADES DE LA PIEL
Ulceras de pierna - Varices - Hemorroides - Enfermedades ano-rectales
Consulta de doce a dos V. Calderón, 7 Teléfono, 2108

FELIPE MARTIN R. ESCOBAR
Médico Electro-Radiólogo
TOMOGRAFIAS. — Radiografías seriadas. — Aparato portátil ULTRASONIDO. — Onda corta. — Corrientes eléctricas
Consulta de 11 a 2 y 4 a 6. Plaza de León, 2. Teléfono, 1352

PROF. DR. CESAR FERNANDEZ-RUIZ
Profesor de Ginecología de la Facultad de Medicina
Jefe de la Maternidad — Maternólogo del Estado
CIRUGIA DE LA MUJER. — PARTOS
CONSULTA DIARIA, de 12 a 3
Mayor Principal, 33. Teléfono, 1533 Palencia
Operaciones y partos: Clínica "San Bernabé"

D. DACIO CRESPO H. DE MEDINA
JEFE DE LOS SERVICIOS DE CIRUGIA DEL HOSPITAL PROVINCIAL POR OPOSICION
Consulta de 12 a 2 y de 4 a 6
Teniente Velasco, 1 (detrás de la Iglesia de San Lázaro).-Tel., 1486
Operaciones y Urgencias: Clínica San Bernabé. Tlf. 2100

JULIO AGUADO MATORRAS
MEDICO EX-INTERNO DE LA STAEDTISCHE
Frauenklinik de Bremerhaven (Alemania)
ENFERMEDADES Y CIRUGIA DE LA MUJER. PARTOS
Consulta, de once a una y de cuatro a seis. Mayor, 130, 2.º
Teléfonos: Consultorio: 29-34. Domicilio particular: 20-05
Operaciones y Urgencias: Sanatorio de San José (O. S. 18 de Julio). Tlf. 1549

E. ROBLES José Antonio, 47, 1.º (Salón), de once a una y media. Tlf. 1412
ENFERMEDADES DE LA PIEL
Cáncer. Tumores. Ulceras. SIFILIS VENEREAS
ENFERMEDADES DE LAS VIAS URINARIAS Y GENITALES
Electroterapia. (Diatermia, onda corta. Electrocoagulación. Rayos U. Corrientes, etc.). Nieve carbónica. Análisis

"EL DIARIO PALENTINO-EL DIA DE PALENCIA"
Se vende en Madrid, en el mismo día de su publicación, a partir de las DOCE de la mañana, en el Kiosko frente a PASAPOGA
Avenida José Antonio, 39

M.C.D.2022

Alar del Rey y Marcos de Celis

Homenaje al diestro palentino

El domingo se inauguró el "Círculo taurino alarense"

Un viaje a Alar del Rey es siempre grato. Esta vez fuí a la industriosa villa con un motivo taurino acompañando a Marcos de Celis. Se iba a inaugurar el Círculo taurino alarense que lleva su nombre y a cancelar de paso una deuda de gratitud que los simpáticos alarenses tenían con él contraída, por haber toreado el diestro desinteresadamente un festival taurino a beneficio del templo parroquial.

La mañana es típica de este crudo enero. Sobre el paisaje abierto y liso de los "campos de tierra", hay cendales de niebla que difuminan los contornos. Pasan como apariciones fantasmales, propias para servir de decorado a "Hamlet", los castillos de Fuentes de Valdepero y Monzón. Marcos de Celis comenta que el paisaje de Castilla es bello y que a él le gustan estas perspectivas grises y casi sin perfiles, cuya belleza no todos saben captar.

Cuando llegamos a Alar, brilla un sol clorótico. Saludos a los buenos amigos que nos esperan. Don Vicente Fernández, médico, un hombre culto, inteligente, dinámico, Presidente del Círculo Taurino alarense, Felipe Vega, alcalde modelo y amigo siempre cordial. Los hermanos Fraile Manterola, dechados de caballerosidad y "bonhomía". Palacios, figura representativa de la célebre industria galletera. Ignacio Domínguez, amigo de la infancia, y tantos otros cuya cita no cabe en una crónica periodística, porque de Alar puede decirse que todos los que allí viven, sin excepción, brindan al forastero la más abierta amistad.

En un sencillo e íntimo acto se inauguró el local del "Círculo Taurino". Sobre la pared, la cabeza disecada de un novillo que mató Marcos de Celis y muchas fotografías del diestro. Don Vicente dirige a los invitados de Palencia unas cordiales palabras de salutación y nos entrega --con un gesto muy hidalgo-- las tarjetas de socios honorarios del "Círculo Taurino".

Y no hace falta decir que el aperitivo --como si dijéramos "las once" tan castellanas-- son reconfortantes y vitamínicas, con predominio de los "frutos de la tierra", las exquisitas galletas alarenses. La misa cantada en la iglesia parroquial --un bello templo, sin historia, pero con moderna arquitectura de inspiración románica-- ha congregado a todo el pueblo. Está el templo colmado. Refulgen las luces en el altar, donde destaca la venerada imagen de la Virgen del Carmen, Patrona del pueblo. El diestro palentino, acompañado de las autoridades locales y de los directivos del "Círculo Taurino", ocupa un lugar preferente. Cantan la misa de Bordessi y Perossi --¡qué estupendas y afinadas voces-- un coro varonil formado por Angel Díaz, Ignacio Domínguez, Samuel Ollauri, Angel López y Rafael Palacio.

El Párroco, don Francisco Pedrosa, al final de la misa, pronuncia una breve pero elocuente plática, pidiendo la protección de la Virgen del Carmen para el diestro palentino, y nos recuerda que la fiesta española tiene hoy el beneplácito del Santo Padre, a quien los aficionados y toreros españoles regalarán un capote de torero y recibirán su bendición.

Se celebra después un aperitivo-baile en el Casino del Pueblo. No hace falta decir que Alar tiene un deslumbrador plantel de chicas guapas, que puede ser, por sí solas, el mejor señuelo turístico.

Nos invitan a que visitemos con el torero el Colegio del Sagrado Corazón, atendido por religiosas argentinas. Es una visita inolvidable y gratísima. Las monjitas esperan en el vestíbulo al diestro de Palencia. Ellas son argentinas y acaban de llegar a la Madre Patria, han oído hablar de las célebres corridas de toros y tienen la ingenua ilusión de ver a un auténtico torero español de cerca.

Las monjitas le dan a Marcos la bienvenida, alegres y risueñas, sin ninguna mogigatería. Hablan con marcado acento criollo. Quieren saber cosas de la fiesta nacional. Una de las monjitas --la Madre Mercedes-- tiene padres andaluces y dice que su mayor ilusión sería ver una corrida de toros al natural.

Mostramos a las monjitas varias "fotos" de Marcos, vestido de luces y toreando. Las explicamos el valor que se necesita para dar a un toro seis o siete pases de rodillas seguidos, como el que se reproduce en las "fotos" y las monjitas se emocionan. Dicen que, en lo sucesivo, pedirán a la Virgen que proteja al torero de Palencia en esos trances de peligro.

El Colegio es una preciosidad. Está montado conforme a las más modernas orientaciones pedagógicas, con material modernísimo. Nos dice la Superiora que ellas vinieron sin rumbo desde la Argentina y que se han asentado en Alar con los mejores auspicios. No hay que decir que los alarenses se deshacen en elogios de sus monjitas argentinas, con las que están entusiasmados. Educan a noventa niñas y dan enseñanza gratuita a las obreras. "Ha sido un gran hallazgo para el pueblo" --nos aseguran--. Nunca las dejaremos marchar...

Casi a las tres y media de la tarde nos reunimos en el comedor del restaurante "La Cueva", famoso por sus condimentaciones. Somos más de sesenta comensales. Se sientan junto al torero, en la mesa presidencial, el Presidente, don Vicente Fernández, el Alcalde, don Felipe Vega, directivos, autoridades. El ágape es suculento. A los postres pronuncia un discurso elocuentísimo, don Vicente Fernández. Elogia al torero, su gesto noble de torear el festival, brinda por sus éxitos futuros y le da sanos y bien inspirados consejos. El Alcalde, en breves y también elocuentes palabras, reitera estos mismos deseos en nombre de Alar. Perico Hornillos agradece las deferencias del "Círculo Taurino" en nombre de los invitados de Palencia. Y el torero da las gracias a todos con emocionadas palabras.

Después, hay una amenísima sobremesa: canciones, parodias, juegos de manos. El ambiente no puede ser más grato. Son ya las seis de la tarde cuando abandonamos el comedor para regresar a Palencia. El tiempo en Alar, rodeado de tan buenos amigos, pasa como una exhalación.

Al salir a la calle, para tomar los coches, la zarabanda de los copos deslie su blando "confetti" sobre el industrioso pueblo que comienza a cubrirse de nieve. Hace frío. Pero en Alar no se nota, porque hay fuego y calor de cordial amistad e hidalguía. Regresamos encantados después de pasar unas horas que para nosotros serán inolvidables. No hay tópico: Alar sigue siendo uno de los pueblos más simpáticos, acogedores y optimistas de nuestra provincia. Solera castellana, con zumos de progreso.

ALAMARES

EL ORO DEL BANCO DE ESPAÑA

Cerca de dos mil millones de dólares en oro fueron enviados a Rusia y Méjico

Curiosas declaraciones de Martínez Feduchy, titulado Embajador de la llamada República Española

Madrid, 13.—Copiamos de «A B C»:

«El diario «El Universal» que se publica en la capital mejicana ha publicado unas declaraciones de Manuel Martínez Feduchy, llamado embajador de la llamada República española. Se refiere al oro enviado a Rusia por el Gobierno rojo, durante la guerra civil y el tesoro transportado a Méjico en el yate «Vita».

Martínez Feduchy ha dicho al redactor de «El Universal», D. Antonio Lara Barragán, que, a fines de 1936, el Gobierno de la República española envió a la URSS en calidad de depósito, cerca de ochocientos millones de dólares oro. La entrega se hizo constar en documento firmado por el Gobierno ruso y los miembros del Gobierno republicano, Dr. Juan Negrín, Indalecio Prieto, Luis Araquistáin y Francisco Largo Caballero. La finalidad de este depósito fué, «según opinión de Martínez Feduchy no el pago de armamento», sino el «poner a buen recaudo el tesoro del Estado español». A juicio del titulado embajador de la República, el depósito continuará por ahora en la Unión Soviética.

Martínez Feduchy, se refirió también, en la entrevista, al tesoro que llegó a Méjico a bordo del «Vita», y cuya entrada en este país fué autorizada y supervisada por el Gobierno del general Lázaro Cárdenas. La fabulosa suma sirvió para fundar el Colegio Luis Vives, el Colegio Madrid, la Academia «Hispano-Mejicana», doce editoriales, amén de poderosas empresas bancarias, industriaels y comerciales, que operan en Méjico —afirma el representante del supuesto Gobierno republicano en el exilio que en Rusia no hay en estos momentos ni un solo español, mientras que sí los hay en Méjico, país que, por acuerdo del general Cárdenas, acogió en 1939 y 1940 a cerca de 12.000 refugiados políticos. Entre éstos figuran los exministros Enrique de Francisco, Manuel Gorros Campana, Antonio Cela, Giner de los Ríos, Giral, Miaja, Arauz y Nicoláu D'Olwer.

Por su parte, el exministro de la República Luis Nicoláu D'Olwer, en unas manifestaciones en exclusiva a don Antonio Lara Barragán, afirma que del Banco de España fueron sacadas ochocientas toneladas de oro, sin contar la plata depositada en la Tesorería General de los Estados Unidos. Afirma que en 1938 se dispuso de la plata depositada en la Tesorería norteamericana, lo que, hace suponer, que para entonces, el oro existente en Rusia se había agotado ya. Justifica el expolio diciendo «que el patrimonio del Banco de España» como el de cualquier institución similar, es del propio Estado.

El tesoro del «Vita», dice el diario mejicano, se elevaba, en oro y plata, a mil millones de dólares oro, independientemente gran número de joyas, ornamentos religiosos y obras artísticas imposible de valorar.

El general José Manuel Núñez, que custodió el tesoro del «Vita» por encargo del presidente Cárdenas, al ser interrogado por el periodista Lara Barragán, dijo que sobre el caso no tengo nada que informar. «Absolutamente nada».—Cifra.

MUDANZAS ARRIBAS
Nuevo Auto-capitoné
Plaza Mayor, 5 — Teléfono 2388
VALLADOLID

Los toros en el extranjero

LITRI TOREO EN MEJICO

TRIUNFO DE PERALTA Y HUERTA

Morella (México), 14. — Toros de San Mateo, que cumplieron.

Angel Peralta, que abrió y cerró plaza, dió la vuelta al ruedo en el primero y cortó las dos orejas de su segundo.

En lidia ordinaria, Antonio Ordóñez recibió grandes aplausos en ambos de sus enemigos.

Joselito Huerta dió la vuelta al ruedo en su primer enemigo, y cortó las dos orejas de su segundo.

Humberto Moro estuvo bien con el primero y cumplió en su segundo.—Efe.

RAYITO CORTA OREJAS

Aranadas (Méjico), 14.—Toros de Gonzalo Ramírez. Manuel del Pozo «Rayito», obtuvo las dos orejas de su primer bicho y cumplió en el segundo.—Efe.

AVISOS Y OREJAS

Fresnillo (Méjico), 14.—Toros de Gonzalo Ramírez.

Amado Ramírez escuchó un aviso en el primero y cortó una oreja de su segundo. El novillero Enrique Esparza, estuvo valiente en el primero, al que cortó una oreja y cumplió en el segundo.

La corrida de Fresnillo fué mixta. —Efe.

COGIDA DE «EL CALLAO»

Guadalajara, 14.—Toros de Pastejé y Cabrera. Rafael Rodríguez, fué ovacionado en el primero, dando la vuelta al ruedo; también dió la vuelta al ruedo en su segundo.

Chamaco dió la vuelta al ruedo en su primero y fué ovacionado en el segundo.

Fernando de los Reyes «El Callao», fué cogido al entrar a matar en su primer enemigo y pasó a la enfermería. El sexto fué despachado por Rodríguez.—Efe.

LITRI, OVACIONADO

Méjico, 14.—Sexta corrida de la temporada. Toros de Zacatepec.

José Ramón Tirado, escuchó aplausos en su primero y fué ovacionado en su segundo, con petición de oreja.

«Litri» fué ovacionado en sus dos enemigos, siéndole pedida la oreja de su segundo.

Miguel Angel, saludó desde los medios en su primero y escuchó aplausos en su segundo.

«Litri» durante la lidia del quinto toro, pasó a la enfermería.—Efe.

CORRIDA SUSPENDIDA EN CARACAS

Caracas, 14.—La corrida anunciada para ayer en Maracay, en la que debían torear los diestros Joaquín Rodríguez «Cagancho», Ricardo Balderas y Anselmo Liceaga, fué suspendida.

Los toros que debían ser lidiados por estos tres matadores, eran de Guayabita y de la ganadería mejicana de Peñuela, sobrantes de la corrida celebrada en Caracas el día 9 de diciembre pasado

La empresa de la plaza, gestiona la concesión de la prórroga para la permanencia de los tres toros mejicanos, cuyo plazo para ser lidiados expira esta noche. Se intenta evitar tener que sacrificarlos en los corrales de la plaza. En caso de conseguir nuevo plazo, la empresa proyecta que sean lidiados dentro de poco tiempo. En la plaza de Caracas, aunque las autoridades taurinas disponen que en este circo sea incluído en el cartel un torero venezolano, cosa que no se exigida en Maracay.—Efe.

TOROS EN MANILA

Manila, 14.—Corrida de toros en la que intervinieron Pepe Luis Vázquez, mejicano, y Manolo Dos Santos, portugués.

Vázquez fué cogido en su primero, pero continuó la lidia, siendo aplaudido y ovacionado. En su segundo, cortó las dos orejas y el rabo de su enemigo.

Dos Santos, que también fué cogido en su primero, oyó aplausos, y fué ovacionado en su segundo.

Los dos espadas volverán a torear el próximo domingo junto con la torera norteamericana, Bette Ford

NO-DO DE SUCESOS

ENSAYANDO UN BAILE SUFRE GRAVES QUEMADURAS

Barcelona, 14. — La niña de once años, Rosa María Vilar Pons, se hallaba en su casa, Martínez de la Rosa, 59, ensayando un baile y el vuelo de las faldas se encendió con las llamas de una estufa de petróleo que había en la habitación.

A pesar de los esfuerzos por la niña realizados, así como por su padre que acudió en su auxilio, ambos resultaron con quemaduras de segundo grado de las que fueron asistidos en el dispensario de Gracia, pasando luego a una clínica.—Cifra.

UN SOLDADO DE AVIACION, DESTROZADO POR EL TREN

Valladolid, 12.—Entre las vías del ferrocarril de Valladolid a Medina de Ríoseco y en lugar próximo al campo de aviación de Villanubla, fué encontrado el cadáver mutilado de un hombre joven que, identificado por el equipo de socorro de la base aérea, resultó ser el del soldado de aviación Eduardo Suárez Murias, de 21 años, natural de Cangas de Narcea (Asturias). El infortunado joven había sido autorizado hace días para disfrutar el permiso oficial de Navidad en el segundo turno. Se desconocen las causas que motivaron el accidente y el Juzgado permanente de la Región Aérea está procediendo a la instrucción de diligencias para esclarecer el suceso.—Cifra.

MUERE UN TAXISTA AL CHOCAR CON UN AUTOBUS

San Sebastián, 14.—En la carretera general de San Sebastián a Irún, en su confluencia con la que, desde Larzabal, en Rentería se dirige a Oyarzun, ocurrió un accidente que costó la vida al chófer de "taxi" José Luis Rollano.

En el vehículo citado, de la matrícula de San Sebastián, viajaban, también don José Collado Gil, vecino de Biarritz y don Abundio Cirauqui Díaz. Al llegar el "taxi" al cruce indicado, chocó con el autobús de viajeros de Cyarzun, que desembocaba en aquel momento en la carretera general, con dirección a Rentería. El choque fué violentísimo, y, de resultas del mismo, falleció el chófer indicado y resultó con heridas graves el señor Collado. Los ocupantes del autobús, resultaron ilesos.—Cifra.

MUERTO POR EL TREN

San Sebastián, 14.—José Zubeldía Rezola, de 46 años, natural de Tolosa, cuando cruzaba la vía de la estación de Hernani con objeto de tomar el tren tranvía que había de conducirle a su pueblo, no se dió cuenta de que el Talgo marchaba por la otra vía a gran velocidad en dirección a San Sebastián y fué arrollado. Sufrió tan graves heridas, que falleció instantáneamente.

El Talgo pudo frenar cuando se hallaba a varios centenares de metros del suceso.—Cifra.

ACCIDENTES DE TRAFICO

Madrid, 14. — Un hombre resultó gravísimamente herido y otras cinco personas más con lesiones de menor importancia, en diversos accidentes de tráfico. El herido grave, Eliseo Fernández Campán, fué encontrado abandonado en el Puente de Segovia, con lesiones en la cabeza producidas por atropello de un vehículo que, sin duda, huyó.—Cifra.

UN MUERTO Y VARIOS HERIDOS EN ACCIDENTE AUTOMOVILISTA

Barbastro, 14.—A seis kilómetros de esta ciudad, un autobús ocupado por cazadores de Lérida, que regresaban de una excursión cinegética, se le agarrotó la dirección y el chófer no pudo evitar se precipitase por un barranco. A consecuencia del accidente, resultó muerto en el acto José Secilia y con heridas muy graves, Antonio Peña Mora, ambos de Lérida. También sufrieron lesiones de escasa importancia 22 de los ocupantes del autobús. Estos, después de recibir asistencia facultativa, continuaron viaje a Lérida.—Cifra.

300 PERSONAS AISLADAS POR LAS LLAMAS

Airbanks (Alaska), 14.—Unas trescientas personas permanecieron por espacio de una hora, en los pisos altos de un edificio local, donde se había producido un incendio, rodeadas por completo por el humo y las llamas, hasta que acudieron los bomberos y las pusieron a salvo.

El jefe de los bomberos manifestó que el hecho de que permanecieran quietas, sin intentar abandonar los pisos, fué su salvación, ya que de haber intentado abandonar el edificio, muchas personas hubiesen muerto o resultado heridas.

Solamente un número no determinado de personas, pero muy reducido, sufrió quemaduras de menor importancia.—Efe.

TEMBLOR DE TIERRA

Manila, 14. — Un ligero temblor de tierra se ha registrado en la región de Mindanao, sin que se ocasionasen daños ni víctimas. Mientras tanto, en la provincia de Sorsogón, persisten las inundaciones y el número de familias que han quedado sin hogar es aún más elevado.

Los efectos del temblor y fuertes lluvias caídas en el curso de la última semana, se dejan ya sentir en esta capital.—Efe.

INCENDIO

Llanes (Oviedo), 14.—Un incendio destruyó en la pasada noche un taller de muebles en el inmediato pueblo de Balmodi, propiedad de los hermanos Ramón y Alfredo Fernández. El fuerte viento reinante hizo temer por las casas inmediatas, pese a la valiosa ayuda prestada por todo el vecindario y los de las localidades inmediatas. Se atribuye el fuego a una brasa utilizada para calentar la cola del taller, que se introdujo entre la viruta.

Ramón Fernández, uno de los propietarios, resultó con graves quemaduras al pretender rescatar parte de las herramientas y una motocicleta. Las pérdidas se calculan en más de un millón de pesetas. Ni el edificio ni el taller estaban asegurados.—Cifra.

anuncios por palabras

Alquileres

INTERESA piso céntrico. Pagaría buena renta. Teléfono 2938. De once a dos y de cinco a siete.

SE CEDE la heredad para dos pares. Se dispone de casa. Valoria del Alcor. Filemón Melgar.

Automóviles

FURGONETA «Renault», 8 caballos, vende Aniceto Aguado. Mayor, 166, cuarto.

CAMION "Chevrolet", cuatro a cinco toneladas o cambio por furgoneta 1.000 a 1.500 kilos. Acero. Villaherreros.

MORRIS 7 H. P., perfecto estado. Allende el Río, número 2.

VENDO coche 9 H. P., freno hidráulico, barato. Autogarage Europa. Palencia.

VENDO camión «Dodge», 5 toneladas, P. Verano. Sahagún.

Compras

COMPRAMOS mesas de nogal antiguas. "El Museo", Mayor, 12.

COMPRAMOS santos de madera. "El Museo". Mayor, 12.

COMPRAMOS libros antiguos, bibliotecas. "El Museo". Mayor, 12.

COMPRAMOS monedas antiguas. "El Museo". Mayor, 12.

COMPRAMOS sellos antiguos. "El Museo". Mayor, 12.

COMPRAMOS armas antiguas. "El Museo". Mayor, 12.

COMPRAMOS prismáticos y gemelos. "El Museo". Mayor, 12.

CHATARRERIA Sáez López. Compra de hierros y metales viejos; trapos y papeles. Plaza Cervantes, 10. (Detrás de la Catedral). Teléfonos: Almacén, 1721. Particular, 2860. Palencia.

Enseñanzas

COMENZARON las clases y "Gráficas Aguado" ofrece a sus hijos todo el material que necesiten a precios asequibles y populares.

Fincas

VENDO casa, llave en mano. Marqués Albaida, 11. Informes: Mayor, 28, bajo.

VENDO casa, llave en mano, tercera calle, número 4, San Antonio.

VENDE libre casa y fincas que Benigna Quijano posee en Villamoronta. Tratar, Arturo Pérez. Villalumbroso.

VENDO casa en Santervás de la Vega, linda a la carretera. José Pérez.

VENDO tierra sembrada cebada. Carretera de Villalobón. Informes, Pío López. Carretera Grijota.

Ganados y aves

VENDO cerdos al destete. Barriada Francisco Franco. Grupo Santo Angel, 21.

AVICULTORES: Para que sus polluelos se desarrollen perfectamente, deben usar la leche en polvo marca "S. U. N.". Solicite este producto a su habitual proveedor. Depositario para Palencia y provincia: Drogas Dávila. Mayor, 224.

VENDO por dejar labranza, 110 ovejas de vientre, paridas la mitad y las otras pariendo y 30 borras. Un macho treinteno y una potra quincena. En Magaz (Palencia). Félix Primo.

SE VENDEN 15 ovejas emparejadas, jóvenes. Calzada de los Molinos. Nemesio Lomas.

VENDO ocho novillos toros, bien cebados. Alberto Nicolás. Frechilla.

POR SOBRANTE, vendo un macho de cuatro años y otro de dos. Villamartín. Víctor Alegre.

VENDO 25 corderas en Rivas de Campos. Marcos.

SE VENDEN dos cerdos de nueve arrobas, raza York. Antonio Sanz. Villarrobledo, 5.

CABALLO labrador, extraordinario, bien enganchado a todo, vende Valeriano Osorno. Extramuros del Mercado, 30.

SE VENDE un cerdo 125 kilos, en Villasabariego de Ucieza. Miguel García.

POR DEJAR la recría se venden 50 pares de palomas de buen tamaño. Dirigirse Panadería la Moderna. Cervera de Pisuerga.

DISCURRA y compare... Mil preparados para gallinas, pero uno solo eficaz: Galliol. Premiado en varias exposiciones.

VENDO cerdo 150 kilos. Viveros Villamuera de la Cueza.

SE VENDEN dos vacas holandesas en plena producción. Tratar y verías, Francisco Peña. Paredes de Nava

VENDO veinticuatro borras abocadas a parir. Angel Rodríguez. Riveros de la Cueza.

CERDOS de recría, ocho arrobas, vende en Cisneros Miguel Herrón.

VENDO por dejar la labranza, 140 ovejas, 110 con sus crías y 30 borras juntas o en lotes. Utiles de labranza, potra quincena. Félix Primo. Magaz.

SE VENDEN gallinas y cerdos. Aurelio Cuesta.

VENDO caballo labrador, cinco años, cinco dedos, enganchado, a toda prueba y burro de tres años; muy andador. Julián Quirce. San Cebrián de Campos.

SE VENDE caballo siete años, extraordinario para carro par. Claudio González. Frómista.

VENDO cerdo 14 arrobas. Eulogio Herrero. Ledigos.

VENDO por sobrante ganado, una mula cuatro años, 9 dedos sobre la marca, a toda prueba. Félix Gil. Espinosa de Cerrato.

SE VENDEN 32 ovejas paridas. José Cayón. Población de Campos.

SE VENDE mula 8 dedos. Darío Lagunilla. Paredes de Nava.

Hospedajes

SE CEDE habitación derecho cocina, a cambio atender señorita sola. Cardenal Almaraz, 1. Entresuelo.

Maquinaria y Reparaciones

SE VENDE prensa de teja plana, en perfectas condiciones. Razón: Sr. D. C. Rebollar. Mayor, 4. Palencia.

VENDO arado tractor, dos tres cuerpos, americano, barato, y carro bueyes. El Parque. Carrión.

SEMBRADORAS tipos «Hoossier» y «Empire», de botas y ballestas, gradas, arados varios tipos. Almacenes de Maquinaria, Sobrinos de Fidel Diego, S. R. C. Palencia.

NEUMATICOS, correas de ventilador, correas trapezoidales. Navamuel Casado del Alisal, E. Teléfono 1937

TRACTORES «Steyr», de 30, 45 y 60 H. P., aceite pesado, entrega inmediata. Maquinaria Agrícola Tejeda y Cía. Palencia.

ARADOS BRABANT, cultivadores para tractor, arrobaderas. Grupos auto-aspirantes de uso doméstico «Siemens» y «Prat». Rejas y vertederas «Titán» y «Bellota». Tornillería. Almacenes Maquinaria Ortega y Ortiz de Zárate, S. R. C. Berruguete, 12.

GRADAS, rastras, arrobaderas, bisurcos, trisurcos, arados fijos y giratorios, repuestos y vertederas "Triplex". Material de avicultura. Motores, poleas, correas, cojinetes y tornillería. Almacenes Pinacho.

Pérdidas

SE HALLA extraviada novilla parda, de dos años, en Membrillar. Santos Martín.

PERDIDA bota goma encarnada. Entregar Cementerio Nuevo.

EXTRAVIO vaca desde Paredes de Nava, capa negra, marca una raya cadril derecho. Avisar su dueño, Francisco Peña.

Trabajo

SIRVIENTA, se necesita. Fábrica de Harinas. Abarca.

NECESITO dos chicos o personas mayores que dispongan de tiempo libre. Matías Gómez. Casas Tarazona, A.

CONDUCTOR-mecánico para camión Diesel, se necesita. Almacenes Pinacho. Palencia.

SE NECESITA aprendiz adelantado en el taller de carretería de Lorenzo Pérez. Herrera de Pisuerga.

Traspasos

TRASPASO bar y salón de baile próximo capital, con vivienda. Villalobón.

TRASPASO ultramarinos en marcha, por ausencia, céntrico. Apartado, 2. Maliaño (Santander).

TRASPASO cantina-comestibles con vivienda y única bolera en Barruelo de Santullán. Para tratar, en Barruelo, con Hipólito Saiz.

Varios

VEZA negra y avena superior de siembra, disponemos existencias. Almacén Sobrinos Francisco Payo.

CEBADA, avena, almortas, yeros, algarrobas, maíz, guisantes. Vendo pequeñas y grandes cantidades. Benigno Martín. Almacén de Cereales. Manuel Rivera, 5. Palencia.

ANTES de vender consulte en Chatarrería y Trapería "Angeles". Buenos precios. Teléfono 2552. Camino La Julia, número 1.

COCINAS «Gopol», patentada, especial para quemar paja con horno y agua caliente por pote o termo. José Antonio, 45. Palencia.

PUERTAS, ventanas, todas medidas, nuevas y de derribo; maderas de todas clases, económico, en almacén de maderas Hernando. República Argentina, número 7. Junto a Urbón.

ALFALFA de Aragón, Royuela. Casado Alisal, 29.

PLACAS uralita para tejados Decorativas para cuartos de baño, duchas, cocinas, fachadas establecimientos comerciales, etc., inalterables a la humedad y elementos atmosféricos. Uralita. Agencia Oficial de Ventas, Avenida José Antonio, 45. Teléfono 1455. Palencia.

MUEBLES "Alonso". Máquinas "Alfa" y Radio "Invicta". Gran surtido y exposición ampliada, abierta al público. Osorno.

LECHEROS: Se ofrece la leche de 2.500 ovejas. Tratar con Hermandad de Baltanás.

POR CARECER sitio, véndese sillería y comedor. Barrio Francisco Franco, E. 21, segundo, derecha.

HERMANDADES. Modelación oficial de impresos. En la sección especial de "Gráficas Aguado" la encontraréis.

Vehículos

VENDO carrillo, burro pequeño, arreos buen estado. Aideano Dueñas. Magaz.

VENDO bicicleta de señora. Francisco Mota, en Villalobón.

Ventas

HUEVOS para incubar de patas Khaki Campbell, pura raza, vendo hasta 2.000 semanales. Informes esta Administración.

VENDESE en Torquemada, llave en mano, local unos doscientos metros cuadrados, propio industria, garage, etcétera; excelente emplazamiento dos principales calles. Tratar dicha villa, Agustín Martínez; en Burgos, Pedro Rodríguez, Cortes, 12.

Información de mercados agropecuarios en MIES. Revista mensual. Suscripción: 36 pesetas al año. Apartado, 15. Palencia.

Niño muerto en Dueñas por comer almendras amargas

Dos hermanos más se intoxicaron de gravedad

FAMILIA INTOXICADA. — Por ingerir almendras amargas aderezadas con azúcar, ha fallecido en esta villa el niño de 5 años Eusebio Ruiz Sedano. Sus dos hermanos de 9 y 12 años respectivamente, presentan también graves síntomas de intoxicación y han sido trasladados al Hospital Provincial de Palencia. La madre de estos pequeños Palmira Sedano, presenta igualmente algunos síntomas de envenenamiento, aunque su estado ya no ofrece ningún cuidado.

En el suceso intervienen el Juzgado de Paz de Dueñas y el de Instrucción de Palencia.—EL CORRESPONSAL.

POMPAS FUNEBRES
CRESPO
Casa fundada el año 1900
TELEFONOS: de día, 1753 de noche, 2804
BECERRO DE BENGOA, NUM. 6

Caja de Ahorros y Monte de Piedad de Palencia

Sorteo mensual de premios para estímulo del ahorro popular

MES DE DICIEMBRE

Primer Premio: 500 pesetas: Número ... 184.190

Segundo Premio: 250 pesetas: Número ... 179.287

TOMBOLA BENEFICA

(JESUS NAZARENO)

Serie de la Porcelana
Día 12: Premiado número 693
Día 13: Premiado número 939

Nuevo director de la Fábrica de Armas de Toledo

Siempre nos es grato recoger en nuestras columnas los méritos y nombramientos de las personalidades que a través de su vida profesional han estado vinculadas con nuestras aspiraciones, no sólo en Palencia, sino en la región castellana.

Este es el caso de nuestro querido y admirado amigo el Iltmo. señor don Manuel Jiménez-Alfaro y Alaminos, que en reciente decreto del Ministerio del Ejército, acaba de ser designado Coronel Director de la Fábrica Nacional de Armas de Toledo, centro industrial de alto prestigio en la fabricación de material de guerra en nuestra nación y al que se llega después de relevantes y patrióticos servicios prestados al servicio de la misma.

El señor Jiménez-Alfaro inició sus actuaciones en nuestra provincia, como delegado gubernativo del Distrito de Baltanás, al frente de cuya Delegación se distinguió notoriamente por sus virtudes cívicas y en posesión de un alto espíritu de laboriosidad y competencia.

Hasta hace poco tiempo ha venido desempeñando la Dirección-Gerencia de la Fábrica de Automóviles S. A. de Valladolid (FASA), en la que poniendo a contribución su inteligente dinamismo y alta competencia profesional, ha hecho posible que tal Factoría tenga un muy acusado relieve industrial en nuestra nación y fuera de ella, creando unos vehículos utilitarios de los que España entera da buen crédito por su gran difusión y magníficos resultados. Realmente ha sido su creador y el 4-4 Renault le acredita como muy valioso propulsor de la industria automovilística española.

Felicitamos cordialmente a nuestro admirado amigo por su reciente designación, en cuyos gratos sentimientos participan todas las antiguas y numerosas amistades que cuenta en Palencia el señor Jiménez-Alfaro.

Establecimientos de venta:

FERRETERIA ESPEGEL, S. A.	Don Sancho	17
DEPORTES LIN, S. L.	íd.	11
FERRETERIA ISASMENDI-MADRIGAL	Burgos	2
"PASTOR"	Mayor	130

M.C.D.2022

Se espera una cosecha de aceituna superior a la de años anteriores

El Jefe del Sindicato del olivo aboga por un incremento en la exportación de aceite

Madrid, 14. — «Ya» publica unas declaraciones del jefe nacional del Sindicato Vertical del Olivo en las que pone de relieve que según los datos estadísticos, sobre cosecha probable, hacen prever una cosecha que oscilará entre los 320 y 350 millones de kilos, cosecha superior a la de años anteriores, pues en éstos ha sido de 315 millones con una superficie de olivar de dos millones de hectáreas. Hace observar que habiendo aumentado el espacio de cultivo, ha disminuído la producción, a causa de la falta de lluvias, los daños producidos por las heladas y fundamentalmente, la falta de estímulos económicos a un buen cultivo que permita una mejor conservación de la humedad del suelo, tratamiento eficaz contra las plagas y abonado racional, sobre todo, en las zonas de regadío. Refiriéndose a la exportación de aceite, don José Navarro declaró: «España debe exportar, no por imperativos de tratados que nos obliguen a ellos, sino por un alto interés nacional. El aceite de oliva es una grasa de jerarquía y calidad que hay que cotizarla en el mercado internacional aprovechando el sobrevalor que ella tiene sobre las demás grasas vegetales.

Los españoles no podemos permitirnos el lujo de renunciar al oro líquido nacional, que es nuestro aceite de oliva y mimarla. Debemos, por tanto incrementar la exportación al máximo que el mercado exterior demande, siendo los portadores de la iniciativa de comercialización en el mundo, y que España es el primer país productor de aceite de oliva. La exportación actual no llega a los 30 millones de kilos. En períodos anteriores a nuestra Guerra de Liberación la media de nuestra exportación rebasó los 60 millones. La máxima fué en el año 1928, con 119 millones de kilos y la mínima en 1949, con 5'614.

El jefe nacional del Sindicato cree que una política de grasas estimulada con libertad de iniciativa comercialización, traería como consecuencia el aumento de nuestros actuales rendimientos unitarios, que sobre la actual superficie cultivada puede estimarse en unos 70 millones de kilos más de los que actualmente se producen. Ello estimularía también la estimación de las áreas de este cultivo y con la iniciativa simultánea de una política de producción de aceites de semilla en España, determinarían la abundancia precisa de estos caldos, para saturar en período inmediato nuestras necesidades de consumo y exportación. — Cifra.

ALBINO

MUY PRONTO GRANDES EXISTENCIAS DE

MERCERIA

NOVEDADES, JUGUETES, LABORATORIO FOTOGRAFICO

Mayor, 79 PALENCIA

Tejerina se proclamó campeón nacional de billar

A falta de dos carambolas, su contrario le hizo pasar un buen susto

Murcia, 12. — Jaime Tejerina, representante de la Federación Castellana de billar, se ha proclamado esta noche campeón nacional de billar en una partida reñidísima con el representante de la Federación Andaluza, señor Castro. El numeroso público congregado en el Teatro Romea, donde se ha celebrado este torneo, ovacionó en diversos momentos a ambos jugadores. La partida se inició muy reñida y con tacadas realmente difíciles. Tejerina, a las diez y cuarto de la noche, llegó a superar la marca de tacadas, alcanzando la de 65. Seguidamente fué ejecutando tacadas hasta llegar a las 298 carambolas frente a las 50 de su rival y cuando ya el público esperaba el momento de ovacionarle como premio a su triunfo, falló una de las carambolas en el instante en que se encontraba a falta de dos para lograr el total. Entró en juego Castro y llegó a realizar hasta 288 carambolas. Finalmente entró Tejerina, que hizo las dos que le quedaban, escuchando una gran ovación.

El presidente de la Federación Española de billar le proclamó campeón en este torneo de segunda categoría y le entregó el trofeo correspondiente, haciendo lo mismo con el señor Castro, subcampeón de la competición.

El joven Tejerina, que es uno de los benjamines de este campeonato nacional, ha destacado desde la primera jornada, en que hizo un promedio de 8,3 carambolas, marca excelente en segunda categoría.

Las otras mejores partidas fueron la tercera y la quinta y resultó emocionante la lucha entre este joven jugador y el campeón de España, señor Gallego, ganando Tejerina aquella partida por tres carambolas de ventaja.

El señor Castro, en la segunda y tercera jornadas, de días anteriores, tuvo una excelente actuación y demostró su gran regularidad, obteniendo en dos partidas el promedio de 9,67, el mayor de los logrados hasta entonces.

La revelación de este campeonato ha sido el jugador José Luis León, de Cartagena, que se destacó como promesa de gran jugador. Puso de manifiesto su estilo y se atrevió con problemas bastante difíciles. En la jornada quinta obtuvo una destacada victoria sobre el andaluz Castro. —Alfil.

Los obreros húngaros piensan en una nueva huelga total

Como protesta por otra represión del Gobierno

Viena, 12. — Según comunican de Budapest, los obreros húngaros piensan en una nueva huelga «total» en señal de protesta por la sangre derrama otra vez ayer en aquella capital, por la policía.

Parece que los Consejos de obreros de las factorías han estudiado la cuestión del paro a pesar de las graves represalias gubernamentales con que se enfrentarían en caso de decretarlo. El paro habría de alcanzar a las minas de carbón, cuya producción trata desesperadamente el Gobierno de Kadar, de aumentar.

La última huelga total de Hungría se produjo a últimos de noviembre y fué completamente efectiva. A mediados de diciembre hubo una huelga general de cuarenta y ocho horas, en la que el Gobierno implantó la ley marcial y suprimió los Consejos obreros regionales.

El Gobierno imputa al Consejo obrero del combinado industrial de la isla de Csepel la culpa de los sangrientos sucesos de ayer, provocados —dice—por la manifestación anticomunista que a su vez fué consecuencia de la dimisión de dicho Consejo. Las autoridades reconocen hubo un muerto ayer en Csepel. Parece que el Gobierno ejerce fortísima presión sobre los miembros del dimitido Consejo obrero, para que retiren sus renuncias.—Efe.

EL SABADO HUBO PARO COMPLETO

Viena, 12.—Radio Budapest ha admitido esta noche que durante el día de hoy ha habido "paro completo" en las factorías de maquinaria industrial y maquinaria agrícola de la isla de Scepel.

Dijo que en la factoría de maquinaria industrial es donde se desarrollaron los sucesos de ayer.

La emisora dijo que los consejos de trabajadores estaban completamente equivocados al dimitir, ya que "estos organismos y todos los trabajadores deben participar en la reconstrucción del país".—Efe.

ES PROBABLE QUE CHU NO VISITE HUNGRIA

Viena, 12. — Se reciben noticias de Budapest, dando cuenta que los carros blindados rusos y la milicia húngara han aislado del mundo exterior la ensangrentada fundición de Csepel. Hoy solamente se presentaron en la fundición una pequeña fracción de los 38.000 obreros. Los carros de combate rusos y la milicia del Gobierno Kadar patrullan por las calles de la isla, pero ha habido tranquilidad en Csepel y en las fábricas Ganz, donde hubo tiroteos ayer.

La prensa gubernamental, que solamente hace una breve referencia al derramamiento de sangre de ayer, dice que se están «realizando» negociaciones en la fábrica Csepel.

Se cree probable que la proyectada visita a Budapest del jefe del Gobierno de la China roja, Chu En-Lai, quede suspendida. Esto parece es el resultado de la entrevista de Chu en Moscú con Janos Kadar y los gobernantes del Kremlin.

La visita del jefe del Gobierno, Kadar, a Moscú, ha sido para tratar de la coordinación de la ayuda económica de los países comunistas, para que su Gobierno pueda mantenerse en Hungría.

Radio Budapest ha dicho que los sucesos de ayer fueron causados por «provocadores» que en cierta ocasión maltrataron a un policía e intentaron apoderarse de sus armas. La policía ordenó que se dispersase la gente y al no obedecer, hizo uso de las armas de fuego. Hubo un muerto y seis levemente heridos —agregó la radio—Efe.

ATENCION, MADEREROS

El Ayuntamiento de Valde-Ucieza, subasta 85 chopos de la mejor calidad. Para informes en el Ayuntamiento y «B. O. de la Provincia», número 155, de fecha 26 de diciembre de 1956

El Ministro de Educación Nacional inaugura el Colegio Mayor "Antonio Rivera"

Servirá de residencia a Universitarios-trabajadores

Madrid, 12. — El Ministro de Educación Nacional, don Jesús Rubio, ha inaugurado esta tarde el Colegio Mayor Antonio Rivera, para estudiantes-trabajadores.

El Ministro almorzó en dicho Colegio con el presidente del Patronato del mismo, don Blas Piñar; el director, don Job Placencia Valero y el claustro de profesores. Más tarde fueron bendecidas todas las dependencias y a las cinco se celebró el acto de inauguración. Presidieron con el Ministro, don Blas Piñar y el director de Colegio, los directores generales de Enseñanza Universitaria, don Torcuato Fernández Miranda; el de Archivos y Bibliotecas, señor García Noblejas; el secretario general del Ministerio, señor Martínez de Tena y el delegado nacional de Información, señor Martín Gamero.

En primer lugar, el director del Colegio pronunció un discurso en el que explicó los objetivos del nuevo Colegio Mayor, que tiene como fundamento el de crear una aristocracia del trabajo con el esfuerzo personal y pretende ser un abrazo entre la España de la inteligencia y la España del trabajo.

El presidente del Patronato, señor Piñar, dijo en su discurso que la obra nace plena de ilusiones y explicó cómo en tres años transcurridos desde que en un pequeño chalet del suburbio de Madrid se concibió la idea de traer aquí este Colegio, se ha convertido hoy en una realidad y se ha logrado traer aquí nuestro estilo de universitarios y de trabajadores. En estos tres años se ha creado una pequeña y selecta solera de hombres que nos ha permitido realizar esta obra y proyectarla hacia fuera. Este tipo de estudiante que aquí se forja no va a caer en el defecto de la frivolidad ni del alboroto, porque el duro trabajo de cada día no les da tiempo para ser frívolos ni alborotadores. El Colegio no ha nacido por generación espontánea, sino que es fruto del esfuerzo de los hombres de una generación de profesionales de distintas carreras.

Por último, el ministro expresó su seguridad de que hoy comenzaba una gran obra, "porque las grandes obras no dependen sólo de los medios económicos, sino de la fe, el entusiasmo y la constancia de los hombres que las dirigen" y declaró inaugurado el colegio.

El nuevo colegio, enclavado en la Ciudad Universitaria, es un sencillo edificio de una sola planta y capaz para 35 universitarios-trabajadores, que se encargan personalmente de la limpieza y cuidado de sus habitaciones y se sirven la mesa. La construcción es de una austeridad absoluta. Se han empleado los materiales más económicos y techos y paredes están desnudos. Cada habitación tiene una mesa de madera, sin pintar, colgada de la pared; dos literas y dos sillas. La pensión que cada uno abona es de quinientas pesetas mensuales. Un patronato rige la obra y un consejo, elegido por los propios colegiales, gobierna el colegio. El colegio no dispone de otros medios económicos que los que han aportado un grupo de profesionales que constituyeron un patronato con sus propias aportaciones.—Cifra.

JAMONES

47 PESETAS KILO

por enteros

CASA OLEGARIO

"El misterio del yate"

Una fantasía popular parece que no corresponde a la realidad

Las Palmas de Gran Canaria, 14. — Continúa detenido en el puerto el yate «Amphitrita», arribado a Las Palmas el 23 de diciembre último en condiciones extrañas, procedente de Tánger y Casablanca. Contra el mismo pesa cierta reclamación hecha por las autoridades tangerinas, lo que dió motivo que al llegar el yate a Las Palmas fuera intervenido por las autoridades de Marina, quedando preventivamente arrestados sus ocupantes, que son el piloto Clive Stevenson, capitán de la Marina británica, con su esposa Eillone Mery; el coronel inglés, retirado, Blair Oliphant y su esposa Arleene; el contramaestre Paúl Lund; y el motorista David El Ancry, a quienes posteriormente se puso en libertad por no existir cargos mayores contra ellos, a excepción del capitán del yate Stevenson y su esposa, que siguen en detención, como consecuencia de la resistencia que ofrecieron a la autoridad de Marina a la llegada a este puerto y también por insultos de palabra y obra contra las fuerzas armadas que acudieron a detener al yate. Por lo demás, el asunto no parece tener importancia, atribuyéndosele a una imaginación novelesca, ya que se refiere incluso la desaparición de valiosas joyas, que, según noticias recogidas, no existen, ni nada extraño se ha encontrado a bordo del yate. Sin embargo, sobre éste pesan ciertas denuncias formuladas en Tánger por el súbdito norteamericano Artreece, supuesto millonario, y cierta señora Butler. Pero de no haber existido la resistencia a las autoridades y las ofensas a las fuerzas armadas es probable que el capitán Stevenson y su esposa estarían en libertad. El yate, no obstante, se encuentra detenido a resultas del esclarecimiento de los hechos acaecidos en Tánger.

El asunto sigue su tramitación en Las Palmas, con intervención de un juez instructor que ha abierto el correspondiente sumario, el cual se halla en fase secreta.

En torno a este suceso parece que los hechos están siendo desorbitados en forma folletinesca por la fantasía popular, sin que falten tampoco leyendas periodísticas más o menos fantásticas, incluyendo en este aspecto al periódico inglés «Daily Express», que desde los primeros momentos desplazó a Las Palmas un enviado especial.

Se sabe en Las Palmas que el artista de cine Errol Flynn, al enterarse de la situación en que se hallaba el capitán Stevenson, le telegrafió desde Palma de Mallorca diciéndole que se mostraba afligido por los cargos de piratería que se le hacían, y le preguntaba de qué forma podía ayudarle.

Tampoco se sabe que durante la travesía Casablanca-Las Palmas, fué maltratado el motorista David El Ancry, pero según declaraciones que se atribuyen al coronel Blair Oliphan, fué porque se lo merecía, debido a carecer de conocimientos suficientes de mecánica y maquinaria, y a negarse a cumplir órdenes del capitán.

El suceso se ha desfigurado de tal forma que hasta ha llegado a relacionarse con supuesta trata de blancas, cuando lo único que parece cierto a este respecto es que el yate fué utilizado en el rodaje de una película en cuyo argumento figuraba algo sobre la trata de blancas.—Cifra.

Posibilidad de nuevas gestiones para solucionar el problema de Suez

Londres, 12. — La posibilidad de nuevas gestiones tendentes a la solución del problema del Canal de Suez será discutida mañana en Londres entre altos funcionarios ingleses y libaneses, según se anuncia en círculos competentes. En efecto, mañana será ofrecida una cena en honor del ministro libanés de Asuntos Exteriores, Malik, que se encuentra hoy en París celebrando conversaciones con los miembros del Gabinete francés y es esperado el domingo por la mañana. Por la noche será invitado a una cena por el jefe permanente del Foreing Office y el subsecretario auxiliar de Estado encargado de asuntos de Oriente Medio.—Efe.

Cómo ha quedado constituido el nuevo Gobierno británico

Londres. — (Urgente). — El nuevo Gobierno británico está constituído por los siguientes ministros:

Lord presidente del Consejo, Marqués de Salisbury (no cambia).

Interior y Lord del Sello Privado, R. A. Butler.

Justicia, Vizconde Kilmuir (no cambia).

Asuntos Exteriores, Selwyn Lloyd (no cambia).

Hacienda, Peter Thorneycroft (ex ministro de Comercio).

Relaciones con la Commonwealth, Conde de Home (no cambia).

Colonias, Alan Lennox-Boyd (no cambia).

Ministro para Escocia, John Scott Maclay.

Defensa, Duncan Sandys (ex ministro de Educación).

Agricultura, Pesquerías y Alimentación, Derick Hesthoet Amory (no cambia).

Trabajo, Iain Macleod (no cambia).

Alejamientos, Administración Local y Asuntos de Gales, Henry Brooke.

Educación, Vizconde Hailsham (ex ministro Lord del Almirantazgo).

Industria, Sir Percy Mills.

Transporte y Aviación Civil, Harold Watkinson (no cambia).

Canciller del Ducado de Lancaster, doctor Charles Hill (ex director general de Correos).—Efe.

Los Ministros clave en el Gabinete de Mac Millan

Londres, 13. — Los ministros clave en el Gabinete de Mac Millan, son los siguientes:

Selwyn Lloyd, de 52 años, que conserva el puesto para el que fué nombrado por Sir Anthony Eden, en abril de 1955. Selwyn Lloyd, que estudió en Cambridge, entró en el Parlamento en 1945, considerándosele como una nueva estrella política cuando Sir Winston Churchill le nombró auxiliar de Eden en el Ministerio de Asuntos Exteriores de 1951. Más tarde desempeñó las carteras de Estado, Abastecimientos y finalmente la de Asuntos Exteriores.

El ministro del Interior y Lord del sello Privado, R. Butler, de 52 años, que conserva su puesto como dirigente en la Cámara de los Comunes, nacido en la India, estudió también en Cambridge y entró en el Parlamento en 1929, llegó a ser canciller del Exchequer en 1951, y fué nombrado Lord del Sello Privado, por Eden, el pasado año. Es el número tres en el Gobierno de Mac Millan.

El canciller del Exchequer, Peter Thorneycroft, de 47 años, elevado al cargo de Mac Millan, estuvo bajo el Gobierno de Eden. Estudió en Eton, y entró en el Parlamento en 1945, más tarde fué ministro de la Guerra y como Mac Millan, campeón del estrechamiento de los lazos comerciales entre Inglaterra y el resto de Europa.

El Lord presidente del Consejo, Marqués de Salisbury, de 62 años, poderoso dirigente conservador en los Lores, quien con Churchill fué llamado por la Reina para consultar sobre el sucesor de Eden. Tiene gran influencia en el Gobierno como ministro sin cartera.

Ducan Sandys, ministro de Defensa, de 48 años, con antericidad ministro de Alojamiento y previamente de Abastecimientos. Estudió en Eton y en Oxford y está casado con la hija de Sir Winston Churchill, Diana. Su primer puesto político lo desempeñó bajo el Gobierno de su suegro, como ministro de Obras Públicas, durante la segunda guerra mundial. Entró en el servicio diplomático en 1930, y en el Parlamento en 1935.

El ministro de Colonias, Alan Lennox-Boyd, de 53 años, conserva su cargo para el que fué elegido por Churchill en 1954, y que continúa durante el Gobierno de Eden. Estudió en Oxford, y entró en el Parlamento en 1929; desempeñó el puesto de secretario parlamentario de varios ministros y fué nombrado ministro de Transportes y Aviación civil, en 1952.

Lord Hailshan, ministro de Educación, tiene 50 años y fué el primer Lord del Almirantazgo durante la crisis de Suez, miembro del Parlamento desde 1945, primero en los Comunes y más tarde en los Lores, al suceder en el título a su padre.—Efe.

Cien nacionalistas irlandeses detenidos

Policías ingleses con cascos, rifles y pistolas ametralladoras hicieron la redada

Belfast (Irlanda del Norte), 14.—Fuerzas de policía fuertemente armadas han detenido a 100 supuestos miembros del ejército republicano irlandés en una redada en masa contra los miembros nacionalistas irlandeses.

Fuentes generalmente bien informadas dicen que cuarenta y ocho de los detenidos fueron enviados a la cárcel del Belfast, bajo las disposiciones que regulan las detenciones en caso de emergencia, aprobadas después de los últimos «raids» del crán. Los otros prisioneros fueron puestos en libertad después de haber sido interrogados.

La policía se negó a dar detalles sobre estas detenciones. Estos arrestos en masa comenzaron a primera hora de la mañana, cuando policías con cascos de acero, rifles y pistolas ametralladoras, irrumpieron en Jeeps y automóviles radiopatrullas en Springfield, Ballymacarett y Whitebbay, distritos conocidos como señaladamente nacionalistas.—Efe.

También Inglaterra tendrá bomba "H"

Harán las pruebas en la isla de Navidad

Wáshington, 14. — Es probable que Gran Bretaña se convierta pronto en una potencia «hidrógena», lo que hasta ahora sólo era patrimonio de Estados Unidos y de la Rusia Soviética.

Un despacho recibido de Tokio hoy, dice que los británicos han declarado las aguas cercanas a la isla de Navidad, en el Pacífico como «zona peligrosa», durante las pruebas nucleares que se celebrarán entre el primero de marzo y el primero de agosto.

Los funcionarios norteamericanos dicen que los Estados Unidos han recibido similares advertencias de las autoridades británicas.

Los ingleses han realizado hasta hoy sus pruebas atómicas en Australia, pero han estado preparando la remota isla rocosa de Navidad, unas 1.200 millas al Sur de Honolulú, para experimentos con bombas de hidrógeno. Los ingleses han probado hasta el presente, nueve bombas atómicas. Los Estados Unidos, que han hecho explotar unos 75 ingenios nucleares, consiguieron probar su primera bomba «H» el 12 de agosto de 1953.

Mientras, los rusos han realizado 17 series de pruebas, con un total —entre bombas «A» y bombas «H», de unas 40 explosiones.—Efe.

Uno de los cuatro mayores santuarios del mundo

Lérida, 14.—Se va a construir en esta capital uno de los cuatro mayores santuarios del mundo. Se trata del que los Carmelitas Descalzos comenzaron a levantar en Enero de 1929, y cuya primera piedra fué bendecida por el obispo mártir doctor Irurita. Se alza en la Plaza de las Misiones, en plena zona de ensanche de la ciudad. Tendrá forma de basílica y una superficie de 4.500 metros cuadrados. El interior estará construído en forma de cruz latina y sus medidas total entre las tres naves serán de 30 metros de anchura por 45 metros de longitud. La cúpula tendrá sesenta metros de anchura y juntamente con el campanario alcanzará los ochenta metros.

El santuario es de estilo renacimiento italiano, con reminiscencias compostelanas y escorialenses. Parte de las primitivas paredes y de las cuatro bellísimas columnas de la fachada fueron destruídas durante la revolución comunista.—Cifra.

Elecciones para un puesto en el Senado francés

Tardieu triunfa sobre el candidato comunista Monjeuvis

París, 13.—(Madrugada). — Los primeros resultados de las elecciones celebradas para ocupar el escaño que en la Asamblea Nacional dejó por fallecimiento el diputado radical-socialista Mono Giaferri, dan al candidato independiente Julián Tardieu, la victoria por 2 a 1 sobre el comunista Monjeuvis.

Tardieu tiene 65.515 votos y Monjeuvis 2.520 en el escrutinio de 167.000 sufragios.

En la elección se presentaban 25 candidatos y el número de votantes del distrito, se eleva a 547.690.

El candidato Stefanaggi de Mendes-France, ha conseguido solamente 5.611 votos y el pujadista André Rivereau, no lleva todavía ninguno

Ejercicios Espirituales por la radio

Del 20 al 26 de Enero a las 8 de la noche, por Radio Nacional de España

Nuevamente va a realizarse este apostolado tan moderno y eficaz que se estrenó el año pasado con motivo del Año Ignaciano, y mereció grandes y repetidos elogios de labios de Su Santidad el Papa.

Radio Nacional de Madrid, Barcelona, Valencia, Sevilla, Málaga, Huelva, Cuenca y La Coruña, así como algunas emisoras particulares entre ellas Badajoz, Denia, León, Sabadell, Teruel y Zaragoza, transmitirán unos Ejercicios Espirituales, dedicados especialmente a los ambientes rurales, del 20 al 26 de enero.

Este año, la emisión vespertina va encaminada de modo especial a las mujeres, aunque todos pueden beneficiarse de la oportunidad de esta predicación radiada, sobre todo en aquellos sitios en que el aislamiento impide otras ocasiones de oír y practicar los Santos Ejercicios. Tanto las gentes del campo en general, como las mujeres de las ciudades que están sujetas por algún motivo a la casa y aún al lecho, esperarán seguramente la fecha del 20 al 26 de enero con natural impaciencia e interés.

Se ha pretendido que la noticia llegase a las 18.000 parroquias rurales de España, previa la bendición de los Prelados, y que en esos días están a la escucha por cuantos medios tengan a su alcance las familias campesinas, ya que se ha previsto también que puedan ponerse receptores en las iglesias.

Todas las mañanas, a las once y media, habrá también Ejercicios radiados para los niños de las Escuelas, a cargo del reverendo Padre José Julio Martínez, S. J. Por la tarde la emisión será para los mayores a las ocho, por el reverendo Padre Manuel Martínez Bres, S. J.

—Mujer: ¿Te sientes muy sola en tu hogar? ¿Muy agobiada por tus problemas? ¿Crees que Dios no se ocupa de tí? Escucha su voz, que quiere hablarte al alma por la Radio del 20 al 26 de enero todas las noches a las ocho. Sintoniza con Radio Nacional.

—Eres madre y quieres a los tuyos. Procurales un bien inmenso haciendo que oigan los Ejercicios Espirituales radiados todas las noches del 20 al 26 de enero a las ocho, por Radio Nacional.

—¿Has trabajado en el campo en faenas duras? ¿Te sientes abrumada y triste? Abre el alma a la esperanza, y el oído a la emisión de Radio Nacional de España, durante los días 20 al 26, a las ocho de la noche. Escuchar los Ejercicios Espirituales radiados te confortará y animará.

—Mujer campesina: Quisieras participar de algunas cosas que tienen las mujeres de la ciudad. La radio te va a permitir que oigas unos Ejercicios Espirituales por Radio Nacional todas las noches a las ocho, los días 20 al 26. Acaso los necesitas urgentemente. ¡Aprovéchalos!

La próxima conferencia de Ministros de Obras Públicas europeos

Se celebrará en París el próximo día 15

Barcelona, 12.—Durante su estancia en esta ciudad, con motivo de presidir la inauguración del tramo electrificado del ferrocarril Tarragona-Reus, el director general de Ferrocarriles, don José María de Aguinaga, ha manifestado que asistirá el próximo día 15 en París a la Conferencia de Ministros de Obras Públicas, en la que participarán 19 países europeos. El tema que se estudia será preferentemente, el estado de la situación financiera de los ferrocarriles europeos, añadiendo que las compañías ferroviarias de Suecia y Holanda trabajan sin déficit, al igual que las de otros países. La causa del déficit de algunas compañías se atribuye a que en vez de aplicarse las tarifas económicas se aplican tarifas políticas y éstas, naturalmente, no cubren los gastos.

Añadió el señor Aguinaga que a través de esta importante reunión se estudiarán las causas con sus posibles remedios y soluciones, que también se producen a tal efecto en España. Como es sabido, el Estado tiene a su cargo el déficit que alcanza todos los años la cifra de unos 1.200 millones de pesetas y se trata de abordar la compensación de estos déficits, puesto que de no hacerse así, resulta imposible para las compañías, incluso la conservación y modernización de su utillaje. En dicho viaje a París le acompañará el delegado del Ministerio, señor Reparaz, técnico en esta clase de estudios.

Refiriéndose a la electrificación del "ocho catalán", dijo que las obras de electrificación se desenvuelven satisfactoriamente y que se espera que antes del verano se podrán poner en marcha la del trayecto Reus-Mora de Ebro y el tramo San Vicente-Villafranca-Martorell, línea de gran movimiento de viajeros, especialmente en verano.—Cifra.

Disminuye la delincuencia en León

León, 14. — La delincuencia ha disminuído de forma considerable en esta provincia, hasta el punto de que la población penal no llega, en la actualidad, al tercio de la normal.

Por otra parte, la Comisaría de Policía, en los últimos tres meses, apenas si ha registrado sucesos de importancia. El número más elevado de sucesos lo registra la circulación por carreteras, debido al importante tráfico por las mismas. Estos accidentes aumentaron este invierno a causa de la nieve que dificulta la visibilidad.—Cifra.

El temporal de nieves

NIEVA EN SAN SEBASTIAN

San Sebastián, 14. — La temperatura ha descendido notablemente y ha comenzado a nevar en la capital. Esta mañana, las precipitaciones de nieve fueron intensas, si bien la nevada no llegó a cuajar, debido a la humedad del suelo.—Cifra.

LA SEÑORA

Doña Vicenta Rodríguez Acítores

(Viuda de Merino)

Falleció en Torquemada el día 12 de Enero de 1957

A los 76 años de edad

Después de recibir los Santos Sacramentos

D. E. P.

Su desconsolado hijo Francisco Javier Merino Rodríguez; hermano político Gabriel Nicolé; hermanas políticas Josefina y Mercedes Merino; sobrinos, primos y demás familia,

Suplican a sus amistades una oración por el eterno descanso de su alma.

M.C.D.2022